

ny

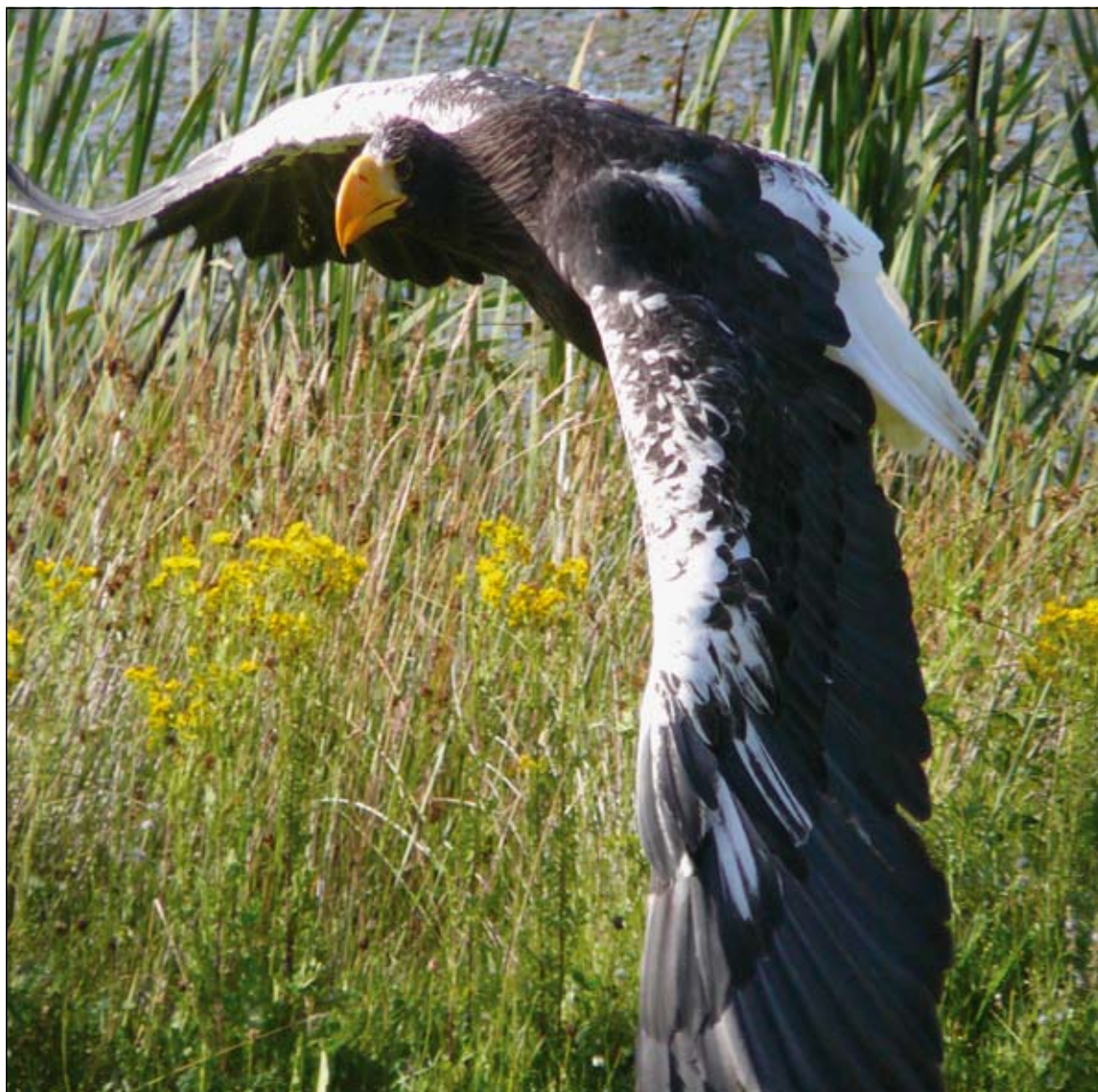

stemme



47 ÅR

NR. 3 • Juni 2010 • 48. ÅRGANG



Medlemsblad for DLFL
"ny stemme"
Nr. 3 • 2010 • 48. årgang

Medlemsbladet »ny stemme« udgives af bestyrelsen for Dansk Landsforening for Laryngectomerede - DLFL ved hjælp af tilskud fra Kræftens Bekæmpelse samt Bladpuljen. Bladet distribueres til medlemmer af DLFL og i et mindre antal til DLFL's søsterforeninger i Island og Norge.

Oplag: 2.400
Tryk: cign, Hornum
E-mail: charlotte.pedersen@privat.dk

Redaktør/Ansvarshavende

Hans S. Sørensen
 Rørsangervej 15, Tranum
 DK-9460 Brovst
 Tlf.: 98 23 06 05
 E-mail: nystemme@dlfl.dk

Dansk redaktionskomite

Carl-Johann Ryser
 Vestparken 61
 6740 Bramming
 Tlf.: 22 63 09 98
 E-mail: ryser@youmail.dk

Niels Erik Sørensen, Kirkegade 67,
 6700 Esbjerg
 Tlf.: 75 13 06 48. Mobil: 40 33 18 99
 E-mail: legol@esenet.dk

Britt Prangsbøll, Sundtoften 386,
 DK-4800 Nykøbing Falster
 Tlf.: 54 86 17 30
 Mobil.: 61 39 56 88
 E-mail: mai@ny-post.dk

Redaktør af lægebrevkassen

Overlæge Birgitte Charabi
 Øre-næse-hals afdelingen
 Rigshospitalet, Blegdamsvej 19,
 DK-2100 København Ø

Redaktør af den sociale Brevkasse

Lars Kofoed
 Kræftens Bekæmpelse, PSA
 Strandboulevarden 49
 DK-2100 København Ø

Distribution

DLFL: Strandboulevarden 49, 4. sal
 DK-2100 København Ø
 Tlf.: +45 3526 4045 og +45 3525 7424.
 E-mail: dlfl@dlfl.dk



**Dansk Landsforening
 for Laryngectomerede (DLFL)**

Strandboulevarden 49, 4. sal, DK-2100 København Ø
Tlf.: +45 3526 4045 og +45 3525 7424
 Gironr.: 314 1055 E-mail: dlfl@dlfl.dk
 Besøg foreningen på internetadressen www.dlfl.dk
Åbent for personlige henvendelser mandag 11.00-14.00

Landsforeningen direkte

Tlf.: 35 26 40 45

Landsformand

Anne-Lise Steen
 Lindormevej 14, Kulhuse
 DK-3630 Jægerspris
 Tlf.: 47 53 63 30
 E-mail: steen@dlfl.dk
Mobil: 35 26 40 45

Næstformand

Henning Kirkegaard
 Langelunden 1, 1.th
 DK-2990 Nivå
 Tlf.: 49 14 19 17. Mobil 22 96 05 11
 E-mail:
henning_kirkegaard@hotmail.com

Kasserer

Carl-Johann Ryser
 Vestparken 61
 6740 Bramming
 Tlf.: 22 63 09 98
 E-mail: ryser@youmail.dk

Sekretær

Flemming Schmidt-Petersen
 Tokkerbakken 32, DK-8240 Risskov
 Tlf.: 86 21 19 77 • Mobil: 21 92 73 84
 E-mail: lecfsp@email.com

Bestyrelsesmedlemmer

Bent Østergaard Andersen
 Lokesvej 32, Stilling
 DK-8660 Skanderborg
 Tlf.: 86 57 21 06
 E-mail: bent_eva@andersen.mail.dk

Britt Prangsbøll, Sundtoften 386
 DK-4800 Nykøbing Falster
 Tlf.: 54 86 17 30
 Mobil: 61 39 56 88
 E-mail: mai@ny-post.dk

Steen Møller
 Begonievej 16,
 DK-9750 Østervrå
 Tlf.: 98 95 18 88
 Mobil: 21 47 64 11
 E-mail: steen-m@nordfiber.dk

**Sidste frist for indlæg til
 nr. 4 er: 10. september 2010**

Bestyrelsessuppleanter

Hanne Brit Hansen.
 Hillerødgade 27, 4.tv.
 DK-2200 København N
 Tlf.: 38 19 43 73. Mobil: 21 76 52 72
 E-mail: kennie@aabonet.dk

Jørn Bisgaard Hede
 Plantagevej 8, 1. sal
 DK-8600 Silkeborg. Tlf.: 22 78 88 95
 E-mail: jorn@jhphoto.dk

Carina Weise Schøndorff
 Fresiavænget 4. DK-4261 Dalmose
 Tlf.: 55 70 17 35
 Mobil: 22 69 12 85/21 19 34 76
 E-mail: carinaschondorff@gmail.com

DLFL's Jubilæumskonto af 1990

v/ Bent Lassen, Klingskov 30,
 Klinteberg, DK-5450 Otterup.
 Tlf.: 64 82 29 11
 E-mail: lassen.bent@gmail.com

DLFL's Fritidshuse

»Lykkebo«
 Kystvejen 21, Lyngsbæk Strand
 DK-8400 Ebeltoft.

»Høyruphus«
 Klitvej 19, Lyngsbæk Strand
 DK-8400 Ebeltoft.

NORGE:

Leder: Thorbjørn Bull-Njaa
 Solvangen 58,
 N-2013 Skjetten
 Tlf. privat: 63840373/ 418 53 363

ISLAND:

Formand: Ragnar Davidsson
 Gnodarvogur 74, IS-104 Reykjavik
 Tlf.: 354 568-0419
 E-mail: ragndav@landspitali.is

FINLAND: Suomen Kurkku
 Kolmas Linja 29, SF-00530 Helsinki
 Tlf.: 90-135 33251. Fax: 90-750 742
 E-mail: le-invalidit@kolumbus.fi

SVERIGE: Mun & Halscancerförbundet

Barks väg 14, S-170 73 Solna
 Tlf.: +468-655 83 10
 Fax: +468-655 46 10
 e-mail: kansli@mhcforbundet.se
 Hemsida: www.mhcforbundet.se

Ordförande:

Sören Selinder
 Östermalmsgatan 21
 S-854 60 Sundsvall
 tel:+46691-610 65
 e-mail: soren.selinder@telia.com



Lederen

Lige nu er der mange, der er ved at tænke på at pakke kufferten til landskursus i Vingsted, der i år er fra mandag den 28. juni til fredag den 2. juli.

Sideløbende afvikler DLFL årsmøde fra onsdag den 30. juni til fredag den 2. juli, sluttende med afholdelse af foreningens generalforsamling fredag eftermiddag, jævnfør foreningens vedtægter.

Dagsorden er sendt ud til alle aktive medlemmer, ligesom den har stået i sidste nummer af foreningens blad.

Der er i år knap så mange tilmeldt landskurset som de foregående år. Vi ved, der er en del nyopererede, der ikke er klar til at deltage, så dem håber vi at se næste år. Vigtigheden af den handicapkompenserende special undervisning på taleområdet er af stor betydning for den opererede, hvilket kommunerne er blevet lidt mere lydhøre overfor. Deltagerne får så meget med hjem i rygsækken til den videre hverdag.

Med hensyn til foreningens sommerhuse på Mols, så har

der været gang i malerpenslerne i begge husene, der er blevet arbejdet meget effektivt og med et flot resultat. Hold en ferie i husene og nyd resultatet, se bag på bladet hvordan I kan leje husene. Husk blot, at det er vores egne huse, så pas på dem. Endnu en lille husker: Man skal være medlem af foreningen for at kunne leje husene.

Siden sidst har jeg deltaget i det norske landskursus i Sandefjord, man føler sig rigtig velkommen. Programmet har med årene ændret sig, så det er blevet en endnu bedre oplevelse at se, hvordan andre lande tager hånd om strubeløse, kanylebærere og stråleskadede medlemmer. Den store nyhed i Norge var, at foreningen har skiftet navn til [Munn og Hals-kreftforeningen](#).

Det samme gjorde vore svenske kolleger sidste år.

*På gensyn i Vingsted.
Anne-Lise Steen*

INDHOLDSFORTEGNELSE

Forsidefoto:

Havørn, Ørnereservatet i Vendsyssel.

Foto v/-R-

- 3** Lederen
v/Anne-Lise Steen.
- 5** Adresser på Institutter og konsulenter.
- 7** Vandaktivitet i Vingsted,
9. - 10. april 2010
- 8** Nyt fra Lokalforeningerne.
- 12** Deadline v/-R-
- 13** Håndfri Taleventil
v/ Palle Frank
- 14** Pressemeddelelse
fra DH - 2010
- 16** Landsforeningens sommerhuse
Lykkebo og Høyruphus.



KAPITEX



STEMMEFORSTÆRKER MMT-4

MMT-4 er forsynet med en klips så den kan bæres i bukselinningen.

Stemmeforstærkeren leveres med en forlængerledning til mikrofonen. Med forlængerledningen tilsluttet, kan brugeren lægge stemmeforstærkeren fra sig på et bord eller lign.



Hovedsættet er diskret og vejer kun 13 gr. Det kan tilpasses til bekvem pasform. Mikrofonarmen er flexibel, således at mikrofonen kan placeres tæt ved mundvigen, for optimal lydgenivelse.

Tilbehør til MMT-4

MMT-4 kan tilsluttes en trådløs telefon. Ved hjælp af et adapterkabel tilsluttes stemmeforstærkeren let til telefonen. Telefonen har automatisk forstærkerregulering "ACC", som betyder at selv den svageste stemme forstærkes til passende niveau.

Tøjmikrofon



Håndmikrofon



Kørestolsfæste



Ønsker du mere information, så ring eller skriv til Claus Gerløv Jeppesen
Kapitex Scandinavien, Lokesvej 10, DK-4600 Køge Tlf. 5676 3104, Fax 5676 3105

E-Mail: Kapitex.dk@mail.dk
www.kapitex.com

Adresser på de enkelte institutter er følgende:

REGION NORDJYLLAND

Taleinstituttet

Borgmester Jørgensens Vej 2,
9000 Aalborg . Tlf.: 98 14 41 44
www.taleinstituttet.dk

REGION MIDTJYLLAND

Viborg Kommune:

Voksenspecialskolen
Rosenstræde 6, 8800 Viborg
Tlf.: 86 60 03 66

Herning Kommune:

Center for Kommunikation
Bramsvej 8, 7400 Herning
Tlf.: 96 28 49 00

Tale & Høre Instituttet

Region Midt:

Tjørnevej 6, 8240 Risskov
Tlf.: 8728 9400

Afdelingsleder
Henriette Riskær.

Tlf. direkte 8728 9423.

Mobil: 2229 1918.

E-mail: henriette.riskaer@ps.rm.dk
www.ti-midt.dk

Talepædagog Bente Hollerup

E-mail:

Bente.Hollerup@ps.rm.dk

REGION SYDDANMARK

Vejle Kommune:

Center for Kommunikation
og Hjælpe midler
Vestre Engvej 56, 7100 Vejle
Tlf.: 79 43 60 60

E-mail: kommunikationoghjaelpemidler.vejle@soc.regionsyddanmark.dk

Aabenraa Kommune:

Center for Hjælpe midler
og Kommunikation
Bjergparken,
Bjerggade 4 B,
6200 Aabenraa.
Tlf.: 73 63 18 00

Esbjerg Kommune:

Kommunikationscentret
Gjesinglund Allé 4,
6715 Esbjerg
Tlf.: 76 16 76 30

Odense Kommune:

Center for Rehabilitering og
Specialrådgivning, Tale-Høre
Rytterkasernen 17,
5000 Odense C.Tlf.: 63 14 62 14
E-mail: thi@fyens-amt.dk

REGION SJÆLLAND

Slagelse Kommune:

CSU Slagelse
Norgesvej 14, 4200 Slagelse
Tlf.: 58 57 57 60
www.CSU-slagelse.dk
E-mail: CSU-slagelse@slagelse.dk

Roskilde Kommune:

Center for Specialundervisning
Elisagårdsvej 7, 1. sal
4000 Roskilde . Tlf.: 46 31 72 10
E-mail: csu@roskilde.dk

Næstved Kommune:

Videncenter for
Specialpædagogik (ViSP)
Birkebjerg Alle 3, 4700 Næstved
Tlf.: 55 77 37 11. www.visp.dk

REGION HOVEDSTADEN

Hillerød Kommune:

Skansevej 2 D, 3400 Hillerød
Tlf.: 48 24 22 00
www.kc-hil.dk
E-mail: kc-hil@hillerod.dk

THI Kompetence Center
Tale- og Hjerneskeadeafdelingen
Telegrafvej 5, opg. 1, 1. sal
2750 Ballerup. Tlf.: 45 11 47 70
Telefontid: Mandag-fredag 8-12
E-mail: thi@thi.dk

Københavns Kommune:

Center for Specialundervisning
for Voksne
Frankrigsgade 4, 2300 Køben-
havn S. Tlf.: 32 86 06 86

Frederiksberg Kommune:

Kommunikationscenteret
Dronningensvej 4, 2000 Frede-
riksberg. Tlf.: 38 21 11 70

Bornholms Regionskommune:

Kommunikationscentret
Sveasvej 8, 3700 Rønne
Tlf.: 56 92 64 00

KONTAKT DIN KONSULENT

Bemærk telefontiderner!

Region Nordjylland:

Steen Møller
Begonievvej 16, DK-9750 Østervrå
Tlf.: 98 95 18 88
E-mail: steen-m@nordfiber.dk
Mellem 9.00-10.00



Region Midtjylland:

John Damtoft
"Malles Hus", Brombærvej 9, Vind
DK-7500 Holstebro
Tlf.: 97 43 06 00
Mobil: 29 22 19 31
Fax: 97 43 05 00
E-mail: john.damtoft@dfll.dk
Mellem 9.00-10.30



Region Syddanmark:

Niels Erik Sørensen
Kirkegade 67
DK-6700 Esbjerg
Tlf.: 75 13 06 48
E-mail: legol@esenet.dk
Mobil: 40 33 18 99
Mellem 9.00-10.00



Region Sjælland:

Carina Weise Schøndorff
Fresiaevænget 4, DK-4261 Dalmose
Tlf.: 55 70 17 35
Mobil: 22 69 12 85/21 19 34 76
E-mail: carinaschondorff@gmail.com
Mellem 16.00-18.00



Region Hovedstaden:

Torkil Jensen
Røde Mellevej 132.
DK-2300 København S
Tlf.: 32 59 85 87/ 40 43 18 15
E-mail: tdjp.2@mail.dk
mellem 16.30-17.30

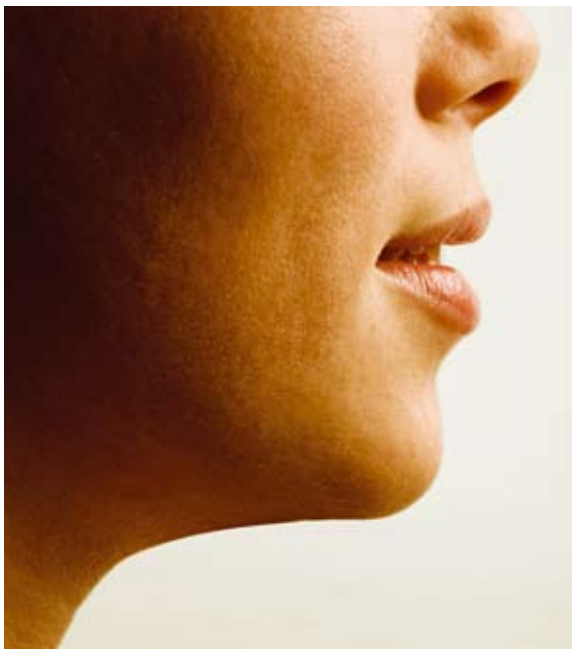

Atos Medical præsenterer: Provox® XtraHME™

Den første Provox HME kassette blev introduceret i 1995. Provox HME har sat standarden og er den mest klinisk testede HME for laryngectomerede i verden. Vi er nu stolte over at kunne præsentere den næste generation af HME kassetter, Provox XtraHME. Nu med en endnu bedre befugtning som mange patienter, der ånder gennem et tracheostoma, vil have gavn af.

Forbedrede egenskaber

Provox XtraHME leveres i to versioner:

XtraMoist (fugt) HME har en kapacitet tæt på en normal næsefunktion. Befugtningen er forbedret og XtraMoist er stadig i stand til at holde sit gode luftflow for lettere ånding.

XtraMoist anbefales til patienter som for nylig har gennemgået en total laryngctomi, og til brugere der er vant til at anvende en HME.

XtraFlow HME fokuserer på at have uovertruffen luftflow. XtraFlow er fantastisk at bruge, hvis man dyrker motion eller når man skal tilvendes til åndingsmodstanden, hvis man ikke har anvendt HME i en længere periode.

Mange brugere har erfaret følgende fordele ved brugen af en HME:

- Reduceret slimproduktion
- Reduceret hoste
- Forbedret lungefunktion
- Forbedret tale
- Hygiejnisk stomalukning

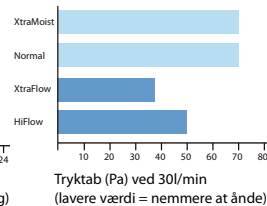
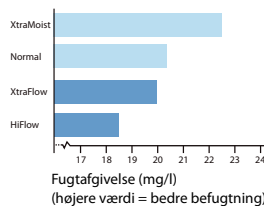

Marknadsføres af:

Simonsen & Weel®

Vejlegårdsvej 59 - 2665 Vallensbæk Strand
Tlf: 7025 5610 - Fax: 7025 5620 - E-mail: sw@sw.dk

Produceres af:

ATOS
MEDICAL
Leading the way in ENT

Vandaktivitet i Vingsted

9.-10. april 2010

v/Bent Lassen

Endelig var der tilstrækkelige tilmeldte til et kursus i vandaktiviteter til, at vi kunne afholde det sædvanlige forløb i Vingsted.

Vi vælger stadig at lægge kurset, så det dækker et helt kursusdøgn, idet det giver et roligt og ustresset forløb.

Der var 4 tilmeldte, hvoraf de 3 fik udleveret deres bevis ved kursets afslutning. Den 4. var kanylebærer, og vi må tilstå, at det ikke er første gang, det ikke er lykkedes at gennemføre forløbet for en kanylebærer, men i langt de fleste tilfælde lykkes det.

Vingstedcentret er et dejligt sted at gennemføre kurset. Faciliteterne er i orden, og man kender os som gruppe på stedet. Det er altid en fornøjelse at være der.

Som sædvanlig var kurset gratis for de tilmeldte opererede, kun snorklen skal der betales et mindre beløb for.

Vi vil gerne her udtrykke en tak til Kapitex Scandinavien for sponsering af dele til fremstilling af det nødvendige udstyr til deltagerne.

Bent Lassen

*Vandaktivitetsholdet bestod af:
Svend Aage Nielsen, Jens H. Simonsen,
Bent Lassen og Bent Østergaard Andersen.
Foto v/Margith Lærke (der deltog som
pårørende til Svend Aage Nielsen).*



*Instruktøren og
hans medhjælper.*



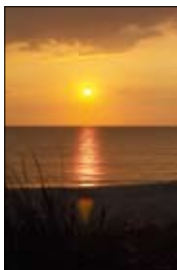

Nyt fra Lokalforeningerne

Lokalforening Frederiksborg Region Hovedstaden



v/ Henning Kirkegaard
Langelunden 1,1. th.
DK-2990 Nivå
Tlf.: 49 14 19 17
E-mail:
henning_kirkegaard
@hotmail.com

Bowlingaftenen den 6. april:

Så har vi atter været ude og trille med de tunge kugler, en rigtig god aften for alle der mødte op. Desværre fik vi afbud grundet sygdom, men alligevel blev vi 26 deltagere, der fik en dejlig aften, der startede med noget at spise. Jeg kan dårligt beskrive alt det, der var på bordet, men som altid er det første klasses, når det er Kennie, der står for det kulinariske – alle klagede over, at deres øjne kunne spise mere end maven kunne klare! Efter spisningen blev der spillet lotteri om mange flasker, som Hardy havde doneret foreningen – vi siger tusinde tak! I lang tid har vi ikke vidst, om

vi kunne blive i Grøndal Centret, men nu faldt det på plads, og vi kan fortsætte her, hvilket alle blev meget glade for, ikke mindst mig selv, for hvor finder man et sted som dette?

Efter lotteriet var trukket, gik vi til bowling salen, og så gik den vilde jagt på 5 baner. Alle spillede om at få den bedste placering, så der blev kamp lige til stregen. Efter små 2 timer var kampen endt, og så var det tid til kaffe med hjemmebag – igen var det Kennie, der stod for den dejlige kage.

Derpå fulgte det øjeblik, hvor vi skulle finde de tre bowlingspillere, der skulle have en medalje om halsen. Igen i år var det tæt kamp, men familien Hansen er ikke til at slå.

Bronze gik til Kennie, sølv til hans svoger Finn og for at det skulle fuldføres, fik svigersønnen Kasper guld – så vi andre må øve os til næste år.

Nu ser vi frem til busturen den 1. maj

Henning

Busturen den 1. maj.

Vi mødtes kl. 10.00 til vores faste bustur, hvor vi gik om bord på bussen med kurs mod Birkegaardens Haver, hvortil vi ankom kl. 12.00. Her fik vi en dejlig frokost med sild, flæskesteg og meget andet godt, og selvfølgelig også noget at skylle efter med.

Efter spisningen var det tid til at gå på vandring i den smukke have, hvor der både er en meditationshave, hvor stenene bliver revet på en bestemt måde, en vandrehave med flotte vandfald, en urtehave, en kunstnerhave med mange flotte træudskæringer, en præriehave samt en lille dyrehave, hvor der var hængebugsvin med unger samt et tamt dådyr, der meget gerne ville kæles med.

Kl. 15.30 var der kaffe med kringle, men under kaffen syntes ham oppe i det høje, at vi skulle have lidt regn, og det var fint nok, nu da vi alle var inden døre. Da vi var færdige med kaffen, var han også færdig, så vi atter kunne gå på opdagelse i haven.

Kl. 16.45 kørte vi videre til Bromølle Kro, hvor aftensmaden var klar, men forinden blev vi orienteret om den gamle kros fortid af en fra personalet.

UHA, den var ikke så god! I 1198 kunne daværende krofær ikke få kroen til at 'løbe rundt', så en dag drak han de overnatende gæster fulde, for derefter at dræbe dem og stjæle deres penge, hvorpå han smed dem i åen. Det blev fortalt, at man havde fundet 15 kranier under en reovering af åen. På kroen var man i besiddelse af et af kranierne og det viste man os – det var en spændende beretning.

Bromølle Kro er landets ældste kongelige privilegerede.





Efter den uhyggelige beretning indtog vi middagen, sprængt svinekam med tilbehør, og fløderand til dessert. Da alle var 'fyldt godt op' startede vi hjemturen og kl. 21.00 kunne alle 29 deltagere sige tak for en dejlig, indholdsrig dag.

Til slut vil jeg gerne takke jer for den fine plakat med alle jeres navne på – den vil blive gemt til evigt minde.

På gensyn den 25. maj til banko.

Hilsen Henning Kirkegaard

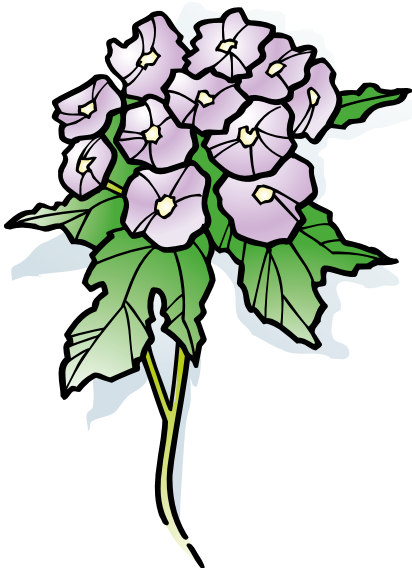

Lokalforening Midt/Vest



v/ Arne Skree,
Anne-Mariesvej 3, Lind,
DK-7414 Herning
Tlf.: 2428 7714
E-mail:
arneskree@email.dk

Lokalforeningens ordinære generalforsamling for året 2009, afholdtes i Herning Frivillig Center fredag den 12. marts 2010 kl. 11.30

Til mødet forelå følgende dagsorden:

1. Valg af dirigent
2. Valg af referent og stemmeudvalg
3. Aflæggelse af beretning
4. Fremlæggelse af regnskab
5. Behandling af indkomne forslag
6. Valg:
Bestyrelse 1 medlem
Formanden Arne Skree modtager genvalg
Suppleant, vælges for 1 år, modtager genvalg
2 revisorer, vælges for 1 år, modtager genvalg
7. Forslag om kørepenge i forbindelse med bestyrelsesmøder
8. Evt.

Forslag der ønskes behandlet på generalforsamling, skal være formanden i hænde senest en uge før generalforsamlingen. Før generalforsamlingen vil foreningen være vært ved et lille traktement.

Efter generalforsamlingen vil Jørn Bisgaard Hede, fra Silkeborg, fortælle og vise billeder fra en tur til Nepal i 2009. (Jørn er bestyrelsessuppleant i Landsforeningen).

Referat fra mødet.

Inden mødet officielt indledtes, sagde formanden velbekomme til forsamlingen med det særdeles fine smørebød og ønskede herefter en god generalforsamling og udtrykte tillid til en god og interessant billedsamling, kombineret med en kop kaffe og en bolle med ost.

Ad. 1

Efter forslag fra formanden, valgtes Peder Juul Pedersen som dirigent.

Dirigenten konstaterede, at generalforsamlingen var lovlige indvarslet, jf. standardvedtægtens § 5, og gik herefter videre til dagsordenen, jf. foranstående.

Ad. 2

John Damtoft valgtes til referent og dirigenten fandt ikke, at der med den enkle dagsorden - der er ikke mange medlemsafstemninger - kunne være behov for stemmetællere, hvilket blev godkendt.

Ad. 3

Der var ikke forud for mødet rundsendt en årsberetning med en orientering om de aktiviteter, som i særlig grad havde præget 2009.

Formanden indledte med en tak til bestyrelse og medlemmer for et godt samarbejde i det forløbne år og gennemgik herefter året, som det er forløbet, med en opsummering af de særlige begivenheder hvor foreningen, formanden eller bestyrelsen har været involveret.

Arne uddybede og supplerede

Fortsættes side 10

Midt/Vest fortsat fra side 9

herefter beretningen med en opsummering af, hvad foreningen og formanden specielt havde været involveret i, i det forløbne år, herunder deltagelse og ikke deltagelse i foreningsarrangementer i Vingsted. Arne beklagede, at han ikke var opmærksom på landsforeningens generalforsamling i Vingsted, en generalforsamling han desværre gik glip af.

Arne og Ulla deltog begge i efterårskonferencen i Vingsted, bl.a. med en væsentlig deltagelse i udarbejdelse af en informationsfolder med formålet, at gøre os lidt mere kendte, og om muligt aktivere lidt flere i foreningen.

Der var herefter lidt tale om diverse ansøgninger om landskursusdeltagelse i år en deltagelse, som Arne havde fået afslag på med henvisning til tidligere deltagelse. Om afvisningen er korrekt eller ikke står

ikke ganske klart, kommunernes overtagelse af specialundervisningen, en af de opgaver der før var placeret hos amterne, har ført til megen berettiget kritik for mangelfuld og forkert sagsbehandling i den kommunale forvaltning, der forsat står meget usikre overfor opgaven. Blandt andet blev det bemærket, at der ikke har været nogen kontakt til CFK for en vurdering af det talemæssige niveau, det niveau som er kursets indhold og værdi.

Formanden fortsatte med en omtale af diverse lokale sammenkomster, sommerudflugten til vestkysten, Torsminde, Lemvig og Thyborøn, en tur som har fået særdeles mange rosende ord med på vejen. En tilsvarende oplevelse vil blive særdeles godt modtaget.

På samme vis omtales og kommenteredes julesammenkomsten, der afholdtes i foreningens nye mødelokale her i Herning, en god sammenkomst og et særdeles godt samlingssted for os. Der er god plads,

gode parkeringsforhold og en særdeles fin køkkenplads direkte til lokalet.

Med hensyn til CFK i Herning er der indgået aftale om konsulentassistance, således at alle, i det gamle Ringkjøbing Amt, vil få det sædvanlige tilbud om en præoperativ samtale samt div. assistance m.h.t. ansøgninger om hjælpemidler etc.etc. Så alt i alt er det slet ikke så galt.

Kirsten og John har tidligere orienteret om, hvad der rent faktisk orienteres til alle nyoprederede, en orientering der ret grundigt fortæller om foreningen og lokalforeningens betydning for at kunne støtte og vejlede. En faldende tilslutning til lokalforeningsaktiviteter kan i øvrigt iagttages i alle DLFLs lokalforeninger, og er ikke orienteret til vores område..

Fremtiden for vores lokalforening er ganske op til os selv! Vi har en fornuftig økonomi, vi har mange steder, vi endnu ikke har set, og kan vi nu finde en måde at aktivere lidt flere medlemmer på, så har vi som forening en fremtid foran os. Men det kommer ikke af sig selv, og bestyrelsen har faktisk klaret det aldeles udmærket i årets løb.

Dirigenten konstaterede, at da der ikke var flere bemærkninger til beretningen, var denne hermed godkendt, hvilket blev gjort med applaus.

Ad.4

Kassereren udleverede en regnskabsoversigt for 2009. Regnskabet viser, at vi har haft en del aktiviteter i form af fæl-



Midt/Vest generalforsamling fredag d. 12. marts 2010.

Fortsættes side 11

Midt/Vest fortsat fra side 10
lesarrangementer til div. mere eller mindre kulturelle begivenheder og steder, og alle arrangementer har kunnet gennemføres uden brugerbetaling.

Benny gennemgik herefter det fremlagte regnskab og kommenterede de enkelte punkter og redegjorde for de enkelte beløb.

Der var særdeles pæne tal fra kommunale tilskud, et tilskud som vi har megen grund til at være tilfredse med, så stor tak til såvel ansøger som giver!

Der var ikke udarbejdet et budget for 2010.

Foreningens økonomi er i øvrigt tilfredsstillende, og foreningen kan forsat gennemføre de ønskede arrangementer efter den sædvanlige model, dvs. uden betaling fra medlemmerne.

Regnskabet er dateret 27. februar 2010 og efterfølgende godkendt af foreningens revisorer med bemærkning:

”Foranstående regnskab er sammenholdt med de foreliggende bilag.

Indestående i Nordea er afstemt med kontoudtog. Kassebeholdningen er afstemt.

Revisionen har i øvrigt ikke givet anledning til bemærkninger.”

- og regnskabet blev med applaus godkendt af generalforsamlingen.

Ad.5

Der var ikke indkommet forslag til behandling.

Jørn Bisgaard Hede fortæller og viser billeder fra en tur til Nepal i 2009.

Ad. 6

Forud for valget orienterede dirigenten om valget, blandt andet at vedtægterne forudsætter, at formandens valg sker i lige årstal og kassereren i ulige årstal,

- og hvem kan vi så foreslå?

Arne Skree er villig til genvalg, og blev genvalgt uden modkandidater

Som suppleant til bestyrelsen valgtes: Jonna Sørensen

Som revisorer valgtes:

Per Jørgensen og

Gunnar Lausen

Den nye bestyrelse er således herefter:

Formand: Arne Jeppesen Skree

Kasserer: Benny Vittrup

Medlem: Ulla Jeppesen

Suppleant: Jonna Sørensen

Revisorer: Per Jørgensen

Gunnar Lausen

Ad. 7

Arne forelagde forslaget for forsamlingen - om kørepenge for deltagelse i bestyrelsesmøder - medlemmerne bor langt fra hinanden, og der vil altid være en del kørsel, når de mødes, og da der spares ret så meget på administrationen, kunne der måske blive bevilget penge for kørsel?

Der var megen enighed om, at selvfølgelig skulle udgifterne til kørsel dækkes, og det blev vedtaget, at medlemmerne af bestyrelsen kunne anvende samme dækning som medlemmerne af landsforeningen, pt. er det kr. 1,90 / kørt km, et beløb der reguleres årligt.

Ad. 8

Valg af det ny mødested, som vi her sidder i, er godt, kan dårligt gøres bedre.

Om det er tilfældets skyld, eller det er formandens skyld, ligger ikke helt klart, men vi er godt tjent med det.

Fortsættes side 12



Arne ønskede gerne en orientering om ønsker til sommerturen, hvornår skal det være, og hvor skal det eventuelt foregå?

Der var enighed om, at tidspunktet med fordel kunne lægges efter sommerferien i august måned, hvor vi kan forvente godt vejr - og det behøver ikke være indendørs - gerne ud i det fri, bl.a. blev stedet ved Agerfeldt foreslået, et godt område med særdeles gode omgivelser, spise- og opholdssted. Men der er plads for flere forslag, så kom frem med dem!

Dirigenten fandt at generalforsamlingen herefter er afsluttet og gennemført i bedste orden, og Peder takkede for god orden og ro gennem forløbet.

Dagens officielle program var herefter afsluttet, og traktementet med kaffe og boller kunne nydes i ro og mag, samtidigt med, at Jørn viste fotos fra turen til Nepal. Jørn havde desuden en række udstillingsfotos, særdeles imponerende smukke billeder.

Arne bemærkede, at seancen forventedes at slutte kl. 16.00 - og det lykkedes næsten! - og stor ros til Jørn for forevisning.

Herefter tak for kaffe og diverse, og ønsket om en god hjemtur fra formanden.

John Damtoft
S.E.&O.
2010-03-17

Lokalforening Vestsjælland



v/ Bodil Anette Pedersen
Kalvehaven 16, Sneslev
4100 Ringsted
Tlf. 57603050
Mobil: 20 64 43 42

Søndag den 11. april afholdt vi den årlige generalforsamling. Niels Rasch blev igen i år valgt som ordstyrer. En opgave han altid klarer med glans. Tak til Niels.

Generalforsamlingen var forholdsvis hurtigt overstået, da alle modtog genvalg. Man blev enige om, at der skulle vælges en ekstra suppleant til bestyrelsen. Her blev Elly Nybo foreslået, og hun modtog valget.

Da der ikke var indkommet nogle forslag, kunne Niels takke for god ro og orden.

Herefter kunne vi få os en god og hyggelig snak over et dejligt traktement bestående af lækkert smørrebrød, øl, snaps og sodavand og efterfølgende kaffe med franskbrød med ost og småkager.

Trods et alt for lille fremmøde havde vi en rigtig hyggelig dag. Hermed siger vi tak til de fremmødte og håber på større opbakning til næste år.

Bestyrelsen:

Formand: **Bodil Pedersen**

Kasserer: **Inge Nielsen**

Bestyrelsesmedlem:

Conny D.'Souza

Revisor: **Conny D.'Souza**

1. Suppleant: **Henning Nybo**

2. Suppleant: **Elly Nybo**
(nyvalgt)

*På bestyrelsens vegne
Henning Nybo*

NB! NB! NB! Redaktøren meddeler...

Deadline for stof/indlæg til "ny stemme" er den 10. i måneden før udgivelsen af et nummer.

På side 2, i 2. spalte forneden i "ny stemme", kan man se datoen for næste deadline.

I KB-spalten forneden kan man læse om udgivelsesmånederne.

-R-





Håndfri Taleventil

Mit navn er Palle Frank, kommer fra Aabybro, det er oppe i lysets land, Vendsyssel - så er det på plads!!

Som mange af jer, mine medpatienter, har jeg også i mange år forsøgt at finde den "nemme" løsning på vores tale-problem. Jeg har i ca. 7 år brugt en finger til at lukke for filteret, så stemmen blev nogenlunde tydelig.

For ca. et år siden fik jeg en af Simonsen & Weel's udmærkede håndfri taleventiler, men efter mange forsøg sammen med Steen Møller, han behøver vist ikke nærmere præsentation, måtte vi opgive. Da jeg tilsyneladende er anatomisk anderledes skabt, kunne den ikke virke på mig.

Men-men jeg gav ikke op, senere så jeg til min glæde, at KAPITEX også havde en type, ja faktisk 2. Efter en lang snak med Claus fra Kapitex om, hvor meget luft jeg har, fandt Claus ud af, hvilken der passede mig og wupti, ville Pede have sagt, så fik jeg en fantastisk håndfri taleventil. Nu kan jeg tale uden brug af hænder, bare den oplevelse at kunne tale i telefon og skrive notater samtidig, ja det var faktisk som at blive født på ny. Lige i starten jeg fik den, var vi til familie komsammen, her måtte min kone stoppe mig med at tale: "Jeg ved godt du er glad over at kunne snakke igen, men kan du ikke bare en gang imellem, holde kæmund" - næste dag var jeg meget hæs!

Med ønske om alt godt i fremtiden

Palle Frank

NYTTIGE NUMRE



Kræftens Bekæmpelse

Strandboulevarden 49
DK-2100 København Ø
Tlf.: 35 25 75 00

Kræft-linien

Tlf: 80 30 10 30
Åbent hverdage 9.00 - 21.00
lørdag og søndag 12.00 -17.00

Her fås også oplysning om telefonnumre, samt åbningstider på de forskellige Rådgivningscentre og satellitter rundt i landet.

Strubeløse og pårørende træffes på "Mødestedet"

Mandag 10.30 - 12.30
Landsforeningens lokaler
Strandboulevarden 49, 4. sal
DK-2100 København Ø

Benyt bus: 3,18,19, 40
eller S-tog til Nordhavn Station.

Eventuelle spørgsmål
Formand:
Claes Christensen,
Gullandsgade 5, st. tv.,
2300 København S,
Tlf.: 3258 0016.

Kasserer: Torben, tlf.: 33 21 99 65

"Mødestedet"
Husk "Mødestedet" er
for landsforeningens
medlemmer i hele landet.

HUSK

Sidste frist for stof til "ny stemme"

Bladet udsendes i februar, april, juni, oktober og december måned.

Ønsker man stof optaget i bladet skal det være fremsendt til redaktionen senest den 10. måneden forud.

Holdene er sat: Arkitekter, ingeniører og entreprenører skal konkurrere om at bygge verdens mest tilgængelige kontorhus

Fem hold skal uddannes i tilgængelighed for at konkurrere om at udvikle Handicaporganisationernes Hus.

Næste fase i udviklingen af Handicaporganisationernes Hus skydes nu i gang. Femten virksomheder er valgt efter en prækvalifikation, hvor 37 arkitektvirksomheder, 11 entreprenørvirksomheder og 16 ingeniørvirksomheder deltog.

De femten virksomheder er nu deltagere i en nyudviklet og innovativ udbudsform, hvor bygherren i samarbejde med bygherrerådgiverne har **sammensat fem hold**. Holdene skal uddannes i tilgængelighed, hvorefter der vil være en minikonkurrence. Holdene skal konkurrere i tilgængelighed. Herefter vil tre hold fortsætte til den endelige konkurrence.

Uddannelsen og minikonkurrencen er udviklet i samarbejde med Statens Byggeforskningsinstitut - SBI Center for Tilgængelighed.

Handicaporganisationernes Hus skal være domicil for en række handicaporganisationer. Huset skal desuden fungere som et demonstrationsprojekt, der skal vise, hvordan man bør bygge fremtidens kontorhus. Huset skal sikre optimale muligheder for, at alle, uanset hvilken funktionsnedsættelse de har, kan fungere ligeværdigt og uhindret i huset. Da huset skal være fremtidens

kontorhus er der naturligvis også stillet skærpede krav til bæredygtigheden i huset. Ønsket er, at det skal være et lavenergihus bedre end energiklasse 1.

Huset er programmeret til at være på ca. 10.000 kvadratmeter og det skal opføres på en 20.000 kvadratmeter stor grund med stor synlighed ved Høje Tåstrup Station.

Formand for Danske Handicaporganisationer Stig Langvad udtaler: "Med den høje kvalitet og store bredde i de udvalgte hold af virksomheder har vi nået to væsentlige mål. For det første, at vi har skabt nogle hold, der kan bygge et hus i verdensklasse til os. For det andet, at vi får lejlighed til at uddanne centrale aktører i dansk byggeri i tilgængelighed."

"Projektet skal være spydspids i vores videre arbejde med at få tilgængelighed til at være en del af den basale helhedstænkning hos aktørerne i byggeriet i Danmark og i udlandet. Derfor er innovation, uddannelse og vidensdeling centrale elementer i projektet, og derfor har vi udviklet den særlige udbudsproces."

De tre hold, som skal fortsætte i den endelige konkurrence, vil blive præsenteret den 10. maj og et endeligt vinderprojekt vil blive præsenteret den 26. august.

De fem deltagende hold er:

- Enemærke & Petersen a/s, entreprenør
- ALECTIA A/S, ingeniør
- KHR arkitekter AS, arkitekt
- Hoffmann A/S, entreprenør
- EKJ Rådgivende Ingeniører AS, ingeniør
- Arkitektfirmaet C.F.Møller A/S, arkitekt
- MTHøjgaard a/s, entreprenør
- Grontmij I Carl Bro A/S, ingeniør
- COBE, arkitekt
- NCC A/S, entreprenør
- NIRAS A/S, ingeniør
- Cubo Arkitekter A/S, arkitekt
- E. Pihl & Søn A.S., entreprenør
- COWI A/S, ingeniør
- BIG, arkitekt

Bygherrerrådgivere er Gottlieb Paludan
Arkitekter A/S og Rambøll A/S.

Yderligere oplysninger kan fås hos:

Jesper Boesen
Administrationschef
Danske Handicaporganisationer
Telefon 3675 1777
jb@handicap.dk

Handiklip

Formanden hedder stadig Stig Langvad...

Nyt fra DH
26.04.2010

Repræsentanter fra medlemsorganisationerne og DH's afdelinger satte fredag den 23. april kursen for de kommende års arbejde i DH. Stig Langvad blev genvalgt som formand. Ny i forretningsudvalget er Janus Tarp fra PTU. Handlingsplanen, der beskriver 10 prioriterede fokuspunkter for DH's arbejde de næste to år, fik af repræsentantskabet tilføjet et 11. punkt om retssikkerhed og sagsbehandling. Desuden skal tilføjes ønsket om at udarbejde en rekrutteringspolitik i DH, og der sættes – i alle planens punkter – mere fokus på børn. Læs mere om repræsentantskabsmødet.

Læderetui til vibrator

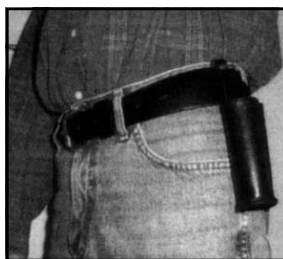

Hinnerup Kollegiet er et bo- og arbejdstilbud for personer med autisme.

Botilbuddet omfatter boafdelingen med plads til 10 beboere og bofælleskabet Engstien med plads til 8 beboere. Hinnerup Kollegiets værksteder er arbejdsplads for 23 personer med autisme.



Værkstederne består af:

- metalværksted
- kreativ værksted
- tekstilværksted
- træværksted
- læderværksted
- smykkeværksted

Fås i farverne:
• sort · lysebrun · mørkbrun

Pris: 85,-
Sendes pr. efterkrav

**Læderetui bestilles hos:
Hinnerup Kollegiet,
Kollegiebutikken:**

tlf.: 86 98 84 83

**e-mail:
hinnerupkollegiet@mail.tele.dk**

Produkterne, der fremstilles på værkstederne, sælges fra vores egen butik:

Kollegiebutikken
Storegade 5G · Hinnerup



LANDSFORENINGENS FRITIDSHUSE



LYKKEBO



HØYRUPHUS

Lykkebo og Høyruphus ligger ved Lyngsbæk Strand på Mols, vest for Ebeltøft på Djursland.

Foreningens medlemmer, aktive såvel som passive, kan leje husene hele året (helårsisolerede og kan opvarmes!). Overnatningsmulighed og service for 6 personer i begge huse.

DLFL's søsterorganisationer i Norden, samt øvrige foreninger for kræftramte, kan komme i betragtning.

Sommersæson fra den første lørdag i maj til sidste lørdag i september. Ansøgning til sommersæson fremsendes senest 1. marts. Tilsagn eller afslag tilsendes ansøgeren senest 15. marts.

Ansøgning om ophold udenfor sommerperioden modtages hele året. I ledige perioder kan husene lejes enkelt dage eller weekends - aftal med administrationen, se nederst.

Udlejningsperioden er normalt af én uges varighed, men man kan ansøge om ophold i flere uger.

Lejeperioden er fra lørdag kl. 15.00 til den følgende lørdag kl. 11.00.

EL-MÅLER AFLÆSES VED ANKOMST OG AFREJSE - afregnes med kr. 2 pr. KWH. Efterlad husene rengjorte - slutrengøring kan aftales - se opslag i husene.

Priser gældende fra sæsonstart 2010:

LYKKEBO

(pr. uge + elforbrug)	
Sommerperioden:	2.000 kr.
Vinterperioden:	1.500 kr.
Enkelte døgn:	350 kr.
+ elforbrug	

HØJRUPHUS

(pr. uge + elforbrug)	
Sommerperioden:	2.000 kr.
Vinterperioden:	1.500 kr.
Enkelte døgn:	350 kr.
+ elforbrug	

Ansøgningskema

Landsforeningen, eller administrationen for udlejning, udleverer ansøgningskemaer, og skemaet bringes i "ny stemme" nr. 1 i februar måned.

Henvendelse vedr. udlejning:

Bent Østergaard
Lokesvej 32, Stilling
8660 Skanderborg
Tlf.: 86 57 21 06
E-mail: bent_eva@andersen.mail.dk

NB!

Ved ADRESSEÆNDRING, samt afmelding eller tilmelding for modtagelse af "ny stemme":

Henvendelse til:
Konsulent Steen Møller
Begonievej 16 · 9750 Øster
Vrå. Tlf.: 98 95 18 88
Mail: steen-m@nordfiber.dk



POST



PP

DANMARK

ID 47810

