

ny



stemme



46 ÅR

NR. 5 • December 2009 • 47. ÅRGANG



Medlemsblad for DLFL
“ny stemme”
Nr. 5 • 2009 • 47. årgang

Medlemsbladet »ny stemme« udgives af bestyrelsen for Dansk Landsforening for Laryngectomerede - DLFL ved hjælp af tilskud fra Kræftens Bekæmpelse samt Bladpuljen. Bladet distribueres til medlemmer af DLFL og i et mindre antal til DLFL's søsterforeninger i Island og Norge.

Oplag: 2.400

Tryk: cign, Hornum

E-mail: charlotte.pedersen@privat.dk

Redaktør/Ansvarshavende

Hans S. Sørensen
 Rørsangervej 15 , Tranum
 DK-9460 Brovst
 Tlf.: 98 23 06 05
 E-mail: nystemme@dlfl.dk

Dansk redaktionskomite

Carl-Johann Ryser
 Vestparken 61
 6740 Bramming
 Tlf.: 22 63 09 98
 E-mail: ryser@youmail.dk

Niels Erik Sørensen, Kirkegade 67,
 6700 Esbjerg
 Tlf.: 75 13 06 48. Mobil: 40 33 18 99
 E-mail: legol@esenet.dk

Britt Prangsbøll, Sundtoften 386,
 DK-4800 Nykøbing Falster
 Tlf.: 54 86 17 30
 Mobil.: 61 39 56 88
 E-mail: mai@ny-post.dk

Redaktør af lægebrevkassen

Overlæge Birgitte Charabi
 Øre-næse-hals afdelingen
 Rigshospitalet, Blegdamsvej 19,
 DK-2100 København Ø

Redaktør af den sociale Brevkasse

Lars Kofoed
 Kræftens Bekæmpelse, PSA
 Strandboulevarden 49
 DK-2100 København Ø

Distribution

DLFL: Strandboulevarden 49, 4. sal
 DK-2100 København Ø
 Tlf.: +45 3526 4045 og +45 3525 7424.
 E-mail: dlfl@dlfl.dk



Dansk Landsforening for Laryngectomerede (DLFL)

Strandboulevarden 49, 4. sal, DK-2100 København Ø

Tlf.: +45 3526 4045 og +45 3525 7424

Gironr.: 314 1055 E-mail: dlfl@dlfl.dk

Besøg foreningen på internetadressen www.dlfl.dk

Åbent for personlige henvendelser mandag 11.00-14.00

Landsforeningen direkte

Tlf.: 35 26 40 45

Landsformand

Anne-Lise Steen
 Lindormevej 14, Kuhluse
 DK-3630 Jægerspris
 Tlf.: 47 53 63 30
 E-mail: steen@dlfl.dk
Mobil: 35 26 40 45

Næstformand

Henning Kirkegaard
 Langelunden 1, 1.th
 DK-2990 Nivå
 Tlf.: 49 14 19 17. Mobil 22 96 05 11
 E-mail:
henning_kirkegaard@hotmail.com

Kasserer

Carl-Johann Ryser
 Vestparken 61
 6740 Bramming
 Tlf.: 22 63 09 98
 E-mail: ryser@youmail.dk

Sekretær

Flemming Schmidt-Petersen
 Tokkerbakken 32, DK-8240 Risskov
 Tlf.: 86 21 19 77 • Mobil: 21 92 73 84
 E-mail: lecfsp@email.com

Bestyrelsesmedlemmer

Bent Østergaard Andersen
 Lokesvej 32, Stilling
 DK-8660 Skanderborg
 Tlf.: 86 57 21 06
 E-mail: bent_eva@andersen.mail.dk

Britt Prangsbøll, Sundtoften 386
 DK-4800 Nykøbing Falster
 Tlf.: 54 86 17 30
 Mobil: 61 39 56 88
 E-mail: mai@ny-post.dk

Steen Møller
 Begonievej 16,
 DK-9750 Østervrå
 Tlf.: 98 95 18 88
 Mobil: 21 47 64 11
 E-mail: steen-m@nordfiber.dk

**Sidste frist for indlæg til
nr. 1 er: 10. januar 2010**

Bestyrelsessuppleanter

Hanne Brit Hansen.
 Hillerødgade 27, 4.tv.
 DK-2200 København N
 Tlf.: 39 19 43 73. Mobil: 21 76 52 72
 E-mail: kennie@aabonet.dk

Jørn Bisgaard Hede
 Plantagevej 8, 1. sal
 DK-8600 Silkeborg. Tlf.: 22 78 88 95
 E-mail: jorn@jhphoto.dk

Carina Weise Schøndorff
 Friesiavænget 4. DK-4261 Dalmore
 Tlf.: 55 70 17 35
 Mobil: 22 69 12 85/21 19 34 76
 E-mail: carinaschondorff@gmail.com

DLFL's Jubilæumskonto af 1990

v/ Bent Lassen, Klingskov 30,
 Klinteberg, DK-5450 Otterup.
 Tlf.: 64 82 29 11
 E-mail: lassen.bent@gmail.com

DLFL's Fritidshuse

»Lykkebo«

Kystvejen 21, Lyngsbæk Strand
 DK-8400 Ebeltoft.

»Høyruphus«

Klitvej 19, Lyngsbæk Strand
 DK-8400 Ebeltoft.

NORGE:

Leder: Thorbjørn Bull-Njaa
 Solvangen 58,
 N-2013 Skjetten
 Tlf. privat: 63840373/ 418 53 363

ISLAND:

Formand: Ragnar Davidsson
 Gnodarvogur 74, IS-104 Reykjavik
 Tlf.: 354 568-0419
 E-mail: ragnдав@landspitali.is

FINLAND: Suomen Kurkku

Kolmas Linja 29, SF-00530 Helsinki
 Tlf.: 90-135 33251. Fax: 90-750 742
 E-mail: le-invalidit@kolumbus.fi

SVERIGE: Mun & Halscancerförbundet

Barks väg 14, S-170 73 Solna
 Tlf.: +468-655 83 10
 Fax: +468-655 46 10
 e-mail: kansli@mhcforbundet.se
 Hemsida: www.mhcforbundet.se

Ordförande:

Sören Selinder
 Östermalmsgatan 21
 S-854 60 Sundsvall
 tel:+46691-610 65
 e-mail: soren.selinder@telia.com



Lederen

Efteråret er godt i gang, og julen nærmer sig med stor hast, når dette nummer af foreningsblad lander i postkasserne rundt om i hjemmene.

I slutningen af oktober afholdt vi efterårskonference i Vingsted, deltagerne var, foruden bestyrelsen og suppleanter, to fra hver lokalforening. Det var et par gode dage, hvor vi fik vendt en masse ting, som forhåbentligt kan bruges fremover.

Vi havde samtidig et temadøgn sammen med de konsulenter, der arbejder med strubeløse, der i forbindelse med operation og/eller anden behandling har brug for råd og vejledning fra en, der selv er opereret.

I den forbindelse er det glædeligt, at der nu er en del kommuner i det gamle Frederiksborg Amt, der har indgået aftaler med CSV i København omkring undervisning og eventuelle konsulentbesøg. Så er der håb om, at vi får mulighed for at hjælpe lidt flere nyopererede videre i hverdagen med bl.a. at kunne fortælle om lokalforeningerne, hvor de kan møde sidestillede, samt i det hele taget fortælle om foreningens aktiviteter.

Når dette blad er udkommet, har der været valg til regionerne og kommunerne. Der er en del

af vores medlemmer, der har modtaget genvalg til handicapråd, klageråd og lokale afdelinger af DH, Danske Handicaporganisationer. Det er et spændende stykke arbejde, hvor vi har en mulighed for at gøre vores indflydelse gældende.

Så kom bare frit frem, hvis I har lyst til at være med på den side af handicappolitisk arbejde - så kan vi tage en snak om tingene. Men husk nu på, hvis man er interesseret, for så ligger der et stykke arbejde bag en post i et råd, nævn eller udvalg.

Der er på nuværende tidspunkt gang i planlægningen af næste års landskursus og årsmøde, der finder sted i Vingsted i uge 26 - i 2010.

Til slut vil jeg ønske Jer alle en rigtig Glædelig Jul samt et godt og lykkebringende nytår.

*Anne-Lise Steen
Landsformand.*

PS: Bare en lille oplysning: Ejermænd af den efterlyste jakke i sidste nummer af bladet har henvendt sig og alt er nu i orden - jakkerne har fundet de rette ejermænd.



INDHOLDSFORTEGNELSE

Forsidefoto: v/-R-Gademaleri fra TIHAR 2009, lysfesten i Kathmandu, Nepal. Maleriet viser år 2066 efter nepalesisk tidsregning.

- 3** Lederen
v/Anne-Lise Steen.
- 5** Information om influenza A (H1N1) vaccination - 2009.
- 7** Adresser på Institutter og konsulenter.
- 8** Ledsaget rundtur i Nepal 2010.
v/Hanne Tranberg og Bent Lassen.
- 9** Udstilling 2009 i Forum
v/Henning Kirkegaard.
- 10** Nyt fra Lokalforeningerne.
- 16** Startskuddet har lydt til et handicapegnet hus i verdensklasse.
- 18** Kan man som Laryngectomeret dressere en hund?
v/Steen Møller.
- 18** Danske Handicaporganisationer: Handiklip.
- 20** Landsforeningens sommerhuse
Lykkebo og Høyruphus.



Provox HME kassetter

Provox HME kassetterne er hoved produktlinjen for en effektiv lungerehabilitering for dem der ånder gennem et stoma. De indeholder flere forskellige funktioner og kan være til stor gavn for brugeren.



Forbedrer din tabte lungefunktion.

- Den luft, der indåndes gennem et ubeskyttet stoma, er tør og ødelægger cilierne i luftvejene allerede ved 35 % relativ fugtighed.
- Opvarmer og fugter den indåandede luft, hvilket normaliserer luftvejene allerede efter få ugers brug.
- Giver mulighed for manuel stomalukning ved hjælp af et enkelt låg/fjeder-ventil mekanisme, herved forbedres talen såvel som hygiejnen.
- Fordelagtige sideåbninger som giver mulighed for lufttæt stomalukning, selv hvis HME'en er dækket af et tørklæde, hvilket betyder at HME'en kan bæres diskret.
- Nyt, nu fås HME kassetten også i farvet udgave.
- Provox HME System er underbygget af mange kliniske undersøgelser.

Ordreinformation	Antal	REF
Provox HME Cassette Normal (hvid)	20 stk.	7240
Provox HME Cassette Normal (farvet)	20 stk.	7240C
Provox HME Cassette Normal (hvid)	30 stk.	7243
Provox HME Cassette Normal (farvet)	30 stk.	7242C
Provox HME Cassette HiFlow (hvid)	20 stk.	7241
Provox HME Cassette HiFlow (farvet)	20 stk.	7241C
Provox HME Cassette HiFlow (hvid)	30 stk.	7243
Provox HME Cassette HiFlow (farvet)	30 stk.	7243C

Provox Micron HME	5 stk.	7247
Provox Micron HME	30 stk.	7248
Provox FreeHands HME Cassette	20 stk.	7712
Provox FreeHands HME Cassette	30 stk.	7711
Provox HME Cap, matt titanium	1 stk.	7730
Provox HME Cassette Adaptor	1 stk.	7246
TrachPhone	200 stk. (4x50)	7704

Se brugsanvisningen for hvert enkelt produkt.

Simonsen & Weel®

Markedsføres af:

Simonsen & Weel A/S
Vejlegårdsvej 59, DK-2665 Vallensbæk Strand
Tel: 70 25 56 10 • Fax: 70 25 56 20
E-mail: cne@sw.dk • www.sw.dk



Producers af:

Atos Medical AB
Box 183, 242 22 Hörby, Sverige
Tlf: +46 415-198 00, Fax: +46 415-198 98
E-mail: info@atosmedical.com • www.atosmedical.com

Information om influenza A (H1N1) vaccination - 2009

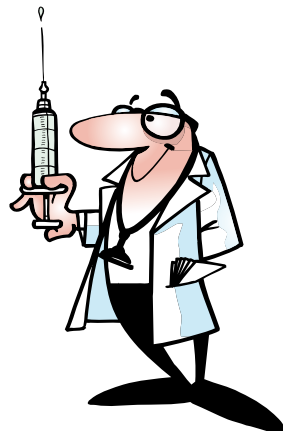

Til Patientforeninger

Tak for godt møde i Sundhedsstyrelsen den 24. september om influenza A(H1N1). Nu er vaccinationsprogrammet fastlagt for de personer, der er i særlig risiko for at udvikle alvorlig sygdom i forbindelse med influenza A(H1N1).

Vi modtager få vaccinedoser i de første uger, og vaccinen er derfor en mangelvare de førstkomende måneder. Sundhedsstyrelsen har på den baggrund besluttet, at personer i risikogruppen under 65 år vaccineres først, fordi erfaringer fra andre lande viser, at ældre ikke har helt samme risiko for at blive smittet eller blive alvorligt syge. Det er vigtigt, at få den information ud til de borgere, der er i risikogrupperne og det vil vi høre om I vil hjælpe os med. Det drejer sig om følgende oplysning, som vi gerne vil have ud den 19. oktober eller snarest derefter.

Personer i risikogruppe for influenza A(H1N1) anbefales vaccination

- Fra begyndelsen af november vaccineres de personer i risikogruppen, der er under 65 år.
- Fra begyndelsen af december vaccineres de personer i risikogruppen, der er over 65 år.

Man skal selv kontakte sin praktiserende læge for at bestille tid til vaccination mod influenza A(H1N1), det kan man gøre et par uger inden.

Der er udarbejdet en folder til risikogrupperne om både influenza A(H1N1) vaccination og vaccination mod sæsoninfluenza, den kan findes på:

http://www.sst.dk/~media/Sundhed%20og%20forebyggelse/Smitsomme%20sygdomme/Influenza/Informationspakker_vaccine/Sundhedspersonale/Folder_risikopersoner.ashx

Der er i øvrigt sendt en informationspakke ud til de praktiserende læger om vaccinationen, den kan findes på:

http://www.sst.dk/Sundhed%20og%20forebyggelse/Ny%20influenza/Sundhedspersonale/Informationspakke_almen_praksis.aspx

Har I flere spørgsmål, så ring endelig eller send en mail

Venlig hilsen
Susse Maria Holst

Susse Maria Holst
Kommunikationschef
Sundhedsstyrelsen
Tlf: 7222 7895 / 2510 7509

Iflg. den nu vedtagne finanslov for 2010:

Regeringen og Dansk Folkeparti er enige om, at eventuelle overskydende vacciner bør tilbydes andre borgere **mod betaling!**

-R-

KAPITEX



TRACHI-WIPE®

Hudserviet uden alkohol som ikke svier.

Trachi-Wipe er sammensat specielt til strubeløse for at forbedre plasterets/ basispladens vedhæftning til huden omkring stomaet.



- ✓ Behageligere at anvende end konventionelle hudservietter, som indeholder alkohol hvilket kan give anledning til hoste og ubehag i luftveje pga. alkoholholdige dampe
- ✓ Trachi-Wipe vil forbedre vedhæftningen af plasteret / basispladen rundt omkring stomaet
- ✓ Den øgede vedhæftning er vigtig for at sikre god kontakt med huden, når man anvender håndfri taleventil
- ✓ Reducerer hudirritation når plasteret fjernes – da du fjerner Trachi-Wipe beskyttelseslaget og ikke huden
- ✓ Let at bruge / anvende – åben posen, tør servietten rundt om stomaet, vent nogle minutter indtil det er tørt, inden du sætter plasteret / basispladen på
- ✓ Alkoholfri
- ✓ Klæber ikke ved berøring
- ✓ Ingen svie/smerte

LANNZ 3001 Trachi-Wipe 30 stk./pakning

Ønsker du mere information, så ring eller skriv til Claus Gerløv Jeppesen.

Kapitex Scandinavien, Lokesvej 10, DK-4600 Køge. Tlf. 5676 3104, Fax 5676 3105

E-Mail: kapitex.dk@mail.dk Websites: www.kapitex.com & www.kapitex.dk

Adresser på de enkelte institutter er følgende:

REGION NORDJYLLAND

Taleinstituttet
Borgmester Jørgensens Vej 2,
9000 Aalborg . Tlf.: 98 14 41 44
www.taleinstituttet.dk

REGION MIDTJYLLAND

Viborg Kommune:

Voksenspecialskolen
Rosenstræde 6, 8800 Viborg
Tlf.: 86 60 03 66

Herning Kommune:

Center for Kommunikation
Bramsvej 8, 7400 Herning
Tlf.: 96 28 49 00

Tale & Høre Instituttet

Region Midt:

Tjørnevej 6, 8240 Risskov
Tlf.: 89 38 30 00
Afdelingsleder
Karen Henriette Riskær.
Tlf. direkte 8938 3018.
E-mail: henriette.riskaer@ps.rm.dk
www.ti-midt.dk
Talepædagog Bente Hollerup
E-mail:
Bente.Hollerup@ps.rm.dk

REGION SYDDANMARK

Vejle Kommune:

Center for Kommunikation
og Hjælpe midler
Vestre Engvej 56, 7100 Vejle
Tlf.: 79 43 60 60
E-mail: kommunikationoghjaelpemidler.vejle@soc.regionsyddanmark.dk

Aabenraa Kommune:

Center for Hjælpe midler
og Kommunikation
Bjergparken,
Bjerggade 4 B,
6200 Aabenraa.
Tlf.: 73 63 18 00

Esbjerg Kommune:

Kommunikationscentret
Gjesinglund Allé 4,
6715 Esbjerg
Tlf.: 76 16 76 30

Odense Kommune:

Center for Rehabilitering og
Specialrådgivning, Tale-Høre
Rytterkasernen 17,
5000 Odense C.Tlf.: 63 14 62 14
E-mail: thi@fyens-amt.dk

REGION SJÆLLAND

Slagelse Kommune:

CSU Slagelse
Norgesvej 14, 4200 Slagelse
Tlf.: 58 57 57 60
www.CSU-slagelse.dk
E-mail: CSU-slagelse@slagelse.dk

Roskilde Kommune:

Center for Specialundervisning
Elisagårdsvej 7, 1. sal
4000 Roskilde . Tlf.: 46 31 72 10
E-mail: csu@roskilde.dk

Næstved Kommune:

Videncenter for
Specialpædagogik (ViSP)
Birkebjerg Alle 3, 4700 Næstved
Tlf.: 55 77 37 11. www.visp.dk

REGION HOVEDSTADEN

Hillerød Kommune:

Skansevej 2 D, 3400 Hillerød
Tlf.: 48 24 22 00
www.kc-hil.dk
E-mail: kc-hil@hillerod.dk

THI Kompetence Center

Tale- og Hjerneskeadeafdelingen
Telegrafvej 5, opg. 1, 1. sal
2750 Ballerup. Tlf.: 45 11 47 70
Telefontid: Mandag-fredag 8-12
E-mail: thi@thi.dk

Københavns Kommune:

Center for Specialundervisning
for Voksne
Frankrigsgade 4, 2300 Køben-
havn S. Tlf.: 32 86 06 86

Frederiksberg Kommune:

Kommunikationscentret
Dronningensvej 4, 2000 Frede-
riksberg. Tlf.: 38 21 11 70

Bornholms Regionskommune:

Kommunikationscentret
Sveasvej 6, 3700 Rønne
Tlf.: 56 92 64 00

KONTAKT DIN KONSULENT

Bemærk telefontidene!

Region Nordjylland:

Steen Møller
Begonievej 16, DK-9750 Østervrå
Tlf.: 98 95 18 88
E-mail: steen-m@nordfiber.dk
Mellem 9.00-10.00



Region Midtjylland:

John Damtoft
"Malles Hus", Brombærvej 9, Vind
DK-7500 Holstebro
Tlf.: 97 43 06 00
Mobil: 29 22 19 31
Fax: 97 43 05 00
E-mail: john.damtoft@dfll.dk
Mellem 9.00-10.30



Region Syddanmark:

Niels Erik Sørensen
Kirkegade 67
DK-6700 Esbjerg
Tlf.: 75 13 06 48
E-mail: legol@esenet.dk
Mobil: 40 33 18 99
Mellem 9.00-10.00



Region Sjælland:

Carina Weise Schøndorff
Fresiaevænget 4, DK-4261 Dalmose
Tlf.: 55 70 17 35
Mobil: 22 69 12 85/21 19 34 76
E-mail: carinaschondorff@gmail.com
Mellem 16.00-18.00



Region Hovedstaden:

Torkil Jensen
Røde Møllevej 132,
DK-2300 København S
Tlf.: 32 59 85 87/ 40 43 18 15
E-mail: tdjp.2@mail.dk
mellem 16.30-17.30

Ledsaget rundtur i Nepal 2010!!

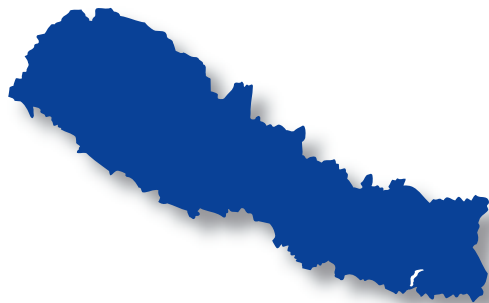

I 2009 lykkedes det ikke at samle deltagere nok til, at rundturen kunne hænge sammen økonomisk, men vi har besluttet endnu engang at forsøge at samle deltagere (minimum 10) til denne 11 dages **"luksus rundtur"** som inkluderer følgende:

- Fem dage i Kathmandu og Kathmandudalen, som inkluderer Swayambunath (Abetemplet), Durbar Square, guidede fodture i Thamel, Dak sinkali, Pashupatinath Boudnath, Budhanil kantha, det forhenværende kongepalads og den gamle kongeby Bhaktapur.
- Transport i bekvem bus til et 2 dages besøg i Nepals næststørste by Pokhara med forskellige muligheder.
- Derfra transport i samme bus til et 3 dages ophold i en safaripark i Nepals jungleområde Chitwan, hvor der er et fast program, som omfatter heldags jeep-safari i junglen, kano tur, elefantridning, fugletur m.v.

Rundturen afvikles mellem 25. oktober og 4. november 2010, hvilket vil give deltagerne mulighed for at udskyde hjemrejsen de ca. 3 dage Tihar Festivalen varer, og hvor man fejrer det nepalesiske nytår med lys og anden festivitas. Tihar slutter i 2010 8. november.

Rundturen vil i 2010 koste 7.500 DKK inklusive hoteller med morgenmad, samtlige frokoster i løbet af den 11 dages rundtur, ankomst- og afskedsmiddag samt entréafgifter. I safariparken endvidere fuld kost.

En flybillet til Nepal og retur koster i øjeblikket mellem 8.000 og 11.000 DKK, hvilket vil sige at **rundturen - inklusive flybillet - vil koste mellem 15.500 og 18.500 DKK** afhængig af prisen på flybilletten.

Turen kan ikke betegnes som specielt strabadserende, men indebærer til- eller fravalg af et par vandreture af ca. 4 timers varighed i Pokhara området.

Af hensyn til den videre planlægning - og ikke mindst indkøb af de billigst mulige flybilletter - må vi bede om tilmeldinger senest 1. februar 2009, til Hanne Tranberg eller Bent Lassen.

Vi fremsender gerne yderligere oplysninger med udførlig turbeskrivelse mod fremsendelse af postadresse pr. mail eller almindeligt brev.

Venlig hilsen

Hanne Tranberg & Bent Lassen



Hanne Tranberg:
htr@webspeed.dk
Tlf. 21 29 44 48



Bent Lassen:
lassen.bent@gmail.com
Tlf. 64 82 29 11.
Mobil 23 20 80 31.



Udstilling 2009 i Forum

v/ Henning Kirkegaard

DLFL har atter været i Forum og "vise flaget" med vores udstillingsmateriale.

I år var det rigtig godt med mange besøgende på udstillingen – flere end der plejer. Mange kom fra bl.a. hjemmehjælpen i år, for at se på vores hjælpemidler.

En hjemmehjælper fra provinsen var meget opsat på at få nogle ideer med hjem, for der hvor hun kom fra, havde de både en kanylebærer samt en strubeløs, som de passede. Der var en del der ikke rigtig var klar over, hvad de skulle gøre ved og hjælpe med. Vi fik en rigtig god snak og vist og forklaret om div. ting de kunne gøre. Hun ville tage hjem og fortælle sin chef om os, og måske kontakte os for et besøg, så der kommer da noget ud af, at vi er til stede med vores stand her i Forum.

Som sagt var vores udstilling bedre besøgt end tidligere, men besøgstallet for Forum var også større end tidligere: Fredag 4.999 besøgende,

lørdag 7016 og søndag 5569 besøgende. Det var 700 flere end i 2008, og i den forbindelse udtalte lederen af udstillingen efterfølgende, at andre udstillinger har haft en tilbagegang på 20% i 2009 – dog altså ikke Forum!

Jeg vil gerne takke alle jer, der er klar til at stå på standen, uden jer kunne det ikke lade sig gøre at passe standen i 3 lange dage.

En særlig tak til Benny og Claes som møder op, når udstillingsmaterialet skal stilles op og ikke mindst, når den skal nedtages igen.

Håber der evt. er andre, der også kunne tænke sig at stå på standen næste år, sæt kryds i kalenderen, det bliver den **8.-9. og 10. oktober 2010.**

Det er spændende at tale med folk og forklare om DLFL, svare på spørgsmål samt fremvise hjælpemidlerne, så sig endelig til.

Henning





Nyt fra Lokalforeningerne

Lokalforening Frederiksborg Region Hovedstaden



v/ Henning Kirkegaard
Langelunden 1,1. th.
DK-2990 Nivå
Tlf.: 49 14 19 17
E-mail:
henning_kirkegaard
@hotmail.com

Den 29. september kl. 13.00 mødtes 35 glade, forventningsfulde, medlemmer i terminalen på Helsingør Station for at gå ombord på færgen til Helsingborg.

Da alle var vel ombord, fik vi fundet vores pladser, og Henning bød velkommen til og fortalte, at Hanne ville komme rundt og indkassere deltagergebyret på kr. 100,00.

Derpå orienterede Henning om, at der var et koldt tag selv bord, hvor intet manglede, samt snaps og øl i lange baner. Efter spisingen var der kaffe med en lille

en til de små glas – og så var der ellers frit slag til kl. 17.00, hvor vi så betalte regningen - alt derefter var for egen regning.

Kl. 13.30 sejlede vi ud på den første tur, hvor vi fik stillet den værste sult og tørst.

Kl. 14.40 startede den anden tur, hvor der stadig blev spist lidt men mest snakket og slukket den sidste tørst.

Kl. 15.40 sejlede færgen ud på tredje tur og nu kom der kaffe på bordet, samt de små glas til cognac og likør.

Kl. 16.30 forlod de første turen og andre fortsatte kl. 16.40, som blev sidste tur for det næste hold.

Kl. 17.40 var der så den hårde kerne tilbage, som lige skulle have tømt deres glas, hvilket så blev gjort, og kl. 18.20 gik vi i land med tak for turen og "kom godt hjem samt på gensyn den 25. oktober til fødselsdagsfesten".

Til slut vil jeg på alles vegne

takke Jørn, for alt det han gjorde, for at vi kunne få en god sejltur – det er rart at have en med, som kan skaffe lidt goder til vores lille lokalforening – endnu engang tusinde tak.

Henning

Søndag den 25. oktober
kl. 12.00 mødtes vi atter i lokalforeningen, denne gang for at fejre vores 20 års fødselsdag.

Først fik vi en velkomstdrink, hvorefter vi gik til bords. Henning bød velkommen, og en særlig velkomst til Lone Toft, Bente Dalby og Bruno Mainborg. I alt var vi 43 samlet til at fejre dagen, så det må siges at være et flot fremmøde.

Derefter fik Kennie ordet for at fortælle, hvad menuen bestod i – som altid det bedste af det bedste viste det sig.

Efter forretten berettede Henning lidt historisk om lokalforeningens start oppe under loftet på Hillerød Sygehus, over



Skandsevej til Grøndalscenteret, hvor vi holder til nu. Henning fortsatte med at fortælle om, hvordan det var at komme til lokalforeningens møder i 1995, hvor han begyndte at komme i lokalforeningen. ”Dengang skulle vi hver især berette om, hvordan vi havde haft det siden sidst – altså kun fortælle om ens sygdomsforløb! Da vi fik formandsposten, var det det første der blev ændret. Ikke tale sygdom m.m., men hygge os og afholde forskellige arrangementer som busture, bowling osv.”.

Efter Hennings historiske orientering kom hovedretten på bordet, og da vi var godt forspiste, holdt vi en pause 1/2 times tid, hvorefter vi gik i gang med bankospillet - og jeg skal love for, at Hanne havde haft travlt med at skaffe alle de gevinster. Alt kan ikke nævnes her, men lidt skal omtales: ænder, ribbenstege, ure, tasker samt mange flotte glas lavet af en af vores pårørende. Tusinde tak til alle, også til de øvrige der ankom med gevinster.

Vi spillede 5 spil, hvorefter det var tid til kaffe med hjemmebag og lotteri. Efter en pause gik vi i gang igen med bankospillet, men for at vi skulle nå at omsætte alle gevinsterne, blev

vi enige om at lave sidegevinstspil, dvs. at de der sad lige før og lige efter en bankovinder også fik en gevinst, et armbåndsur, en taske eller lignende. Til slut måtte vi desuden lave et afrydningsspil, før alle gevinsterne var omsat.

Til slut en stor tak for det meget flotte fremmøde, og mange tak for de mange flotte gaver.

Tak til Hanne og Kenni for jeres store arbejde som gør, at alle har det så dejligt – og ikke mindst tak for den herlige mad. På gensyn til julefesten.

Vi fra Frederiksborg Lokalforening vil hermed ønske alle en glædelig jul samt et godt nytår og på gensyn i 2010.

Henning

PS. BEMÆRK:

Forkert annoncerede aktiviteter for første halvdel af 2010 i ”ny stemme”, oktober nummeret på side 18.

Her følger de rigtige arrangementer og datoer i 2010:

Den 2. marts kl. 18.00 – Spisning og generalforsamling.

Den 6. april kl. 18.00 – Spisning og bowling, brugerbetaling ikke på plads.

Den 1. maj kl. 10.00 - Bustur, hvorhen er ikke på plads. Bru-

gerbetaling ikke på plads, men det bliver med 2 gange spisning.

Den 25. maj kl. 18.00 - Spisning med efterfølgende bankospil.

Husk tilmelding 8 dage før til Henning: Tlf.: 4914 1917 eller 2296 0511

Generalforsamling i Lokalforening Frederiksborg.

Generalforsamling afholdes tirsdag den **2. marts 2010** kl. **18.00** i Grøndalscenteret.

DAGSORDEN:

1. Velkomst
2. Valg af dirigent
3. Valg af referent og stemmetællere
4. Formandens beretning
5. Nyt fra lokalforeningsmødet i Vingsted v/Ejkild Steen
6. Fremlæggelse af regnskabet v/Hanne Hansen
7. Nyt fra DH v/Anne-Lise Steen
8. Valg af formand.
Henning Kirkegaard er villig til genvalg.
9. Indkomne forslag
10. Eventuelt

Forslag der ønskes behandlet på generalforsamlingen skal være formanden i hænde senest 8 dage før generalforsamlingen.

Efter generalforsamlingen vil der være noget spiseligt – hvad vides ikke. Af hensyn til det spiselige, vil vi gerne have tilmelding senest 8 dage før, til Henning på tlf.: 4914 1917

På bestyrelsens vegne
Henning Kirkegaard



Lokalforening Nordjylland



v/ Steen Møller
Begonievej 16
DK-9750 Østervrå
Tlf.: 98 95 18 88
E-mail:
konsulent@nrdc.dk

Vi startede sæsonen den 6. oktober, hvor vi inviterede til en rundvisning på TV Nord. For de der var interesserede ville der være mulighed for, at vi kunne mødes på et pizzeria og få noget at spise og lidt socialt samvær samtidig.

Det var der 15 personer, som havde lyst til, og det var rigtig hyggeligt - selv om det kneb for nogen at finde stedet. Efter spisningen kørte vi så ud til TV Nord, hvor vi blev modtaget af en medarbejder, som viste os

ned i kælderen i kantinen, hvor vi fik kaffe og brød, mens vi så aftenens udsendelse, og nu var vi blevet samlet 23 ialt, så det var et fint fremmøde.

Herefter fik vi lidt at vide om TV Nords historie, og senere fik vi så en rundvisning samtidigt med, at medarbejderen fortalte os lidt om de forskellige optagelsesrum og scener, hvorfra der blev lavet fjernsyns programmer, og vi så også de forskellige biler, som de bruger, når de skal ud og lave optagelser - altså en spændende aften!

Der var lagt op til en rigtig hygge aften onsdag den 4. november sammen med Lise Lotte, som er vores nye kontaktperson på taleinstituttet og af Janni, som er vores nye talepædagog - begge indenfor vores område. Der var mødt 22 personer, og det syntes vi er meget flot på

denne årstid. Steen startede med at byde alle velkomne, og vi blev enige om, at vi ville starte med smørrebrødet - egenbetaling på 10,00 kr. pr. stk.

Herefter præsenterede Lise Lotte sig og fortalte lidt om, hvad hun lavede, samt også lidt om sig selv og hendes liv efter en kræftoperation.

Steen fortalte derpå lidt om efterårskonferencen, hvor lokalforenings repræsentanterne var i gang med at lave en folder, som skulle gøre lokalforeningerne mere synlige. Det problem har vi så ikke så meget her i Nordjylland, hvor konsulenten samtidig er formand for lokalforeningen og derfor har mulighed for at "følge medlemmerne helt hen i foreningen".

Herefter blev der udvekslet erfaringer på alle fronter, og Lise Lotte og Janni syntes det var hyggeligt at lære os at kende.

Med venlig hilsen og ønsket om en glædelig jul samt et godt nytår til jer alle

Steen Møller



Lokalforening Roskilde



v/ Birthe Henriksen
Nørrevej 15
DK-2690 Karlslunde
Tlf.: 4615 0712/
20613504
E-mail:
bih@henriksen.mail.dk

Roskildeklubben nåede ikke at få noget med i "ny stemme" nr. 3, fordi vi først holdt skovtur onsdag den 27. maj, og da var tidsfristen overskredet, så nu kommer der gamle "nyheder". Redaktøren beklager at dette indlæg, ved en forglemmelse, desværre heller ikke kom med i "ny stemme" nr. 4, så de gamle "nyheder" blev således endnu ældre, før de kom på tryk.

Skovturen gik til Frederiksberg Have og Zoologisk have. Vi mødtes ved Frederiksberg rundel lige foran indgangen og med udsigt til Frederik den VI, som grundlagde haven i 1800-tallet. Vi havde dejligt vejr, og startede med en kort spadseretur i "Det Kgl. Danske Haveselskabs Have". Den have er så smuk og alle rhododendronerne stod i fuldt flor i mange farver og arter. Derudover har haven rigtig mange bede med alskens planter, en minilabyrint og mange spændende buske og træer. Fra haven gik vi bagom ind i Frederiksberg Have, som oprindeligt er anlagt som en barokhave, men nu mere er en romantisk have, dog er pladsen foran Frederiksberg Slot delvist fastholdt i barokken med bakken omkranset af alleer af lindetræer. For rigtigt at fornemme hele havens omfang tog vi en bådtur, roet af en ung mand, som guidede os om haven og dens oprindelse. Vi så Kildegrotten, som stammer fra Valbybakkens mange naturlige

kilder, Vandfaldet som er blevet genskabt i oprindelig form, Andebakkeøen med Fiskehejrenes reder, og Det Kinesiske Lysthus, som i år igen er blevet åbnet for publikum.

Vi tog også parken til fods, over små broer, igennem en lille lund med duftende guldregn i fuld flor, og til et godt sted at spise vores medbragte mad og kaffe. Derefter forbi Suttetræet, hvor mange små Frederiksberg børn afleverer deres sidste sutter og hænger dem på træet i farvestrålende guirlander og med afskedsbreve fra de små – rigtig sødt fundet på.

Derefter gik vi i Zoo-have til alle dyrene og det nye flotte elefanthus, og sluttede med aftensmad i "De små haver", hvor vi sad udenfor på ægte skovturmanér – men godt dækket af gasvarmere så ingen frøs. Næste gang vi var sammen var til "3-amts udflugten" den 22. august. Det var vores tur til at arrangere, og vi havde planlagt, at den skulle gå til Roskilde. Vi mødtes om formiddagen på havnen og sejlede en tur på Roskildefjord med SAGAfjord. Vejret var igen flot, stille, varmt og masser af sol. Vi spiste en herlig frokost/buffet på båden. Turen varede et par timer, og bagefter gik vi op til den indre by, hvor vi besøgte Roskilde Kloster. Vi skulle egentlig have været i Domkirken, men det blev aflyst, fordi der var kommet et bryllup i vejen, så vi valgte derfor Roskilde Kloster, hvor vi blev vist rundt af en fantastisk dygtig guide, som kunne sit stof og forstod at formidle det videre til os.

Klostret stammer fra 1200 tallet, men i den nuværende form som adeligt jomfrukloster er det fra 1699. Det skulle huse 18-20

unge jomfruer, som var døtre af den danske adel, og det var de døtre, der af en eller anden grund ikke kunne afsættes standsmæssigt, og som man derfor måtte gøre noget for/ved. Jomfruerne skulle efterleve nogle skrappe regler. De skulle føre et gudeligt levned, skulle holdes til læsning, skrivning og andet sømmeligt arbejde og måtte ikke på noget tidspunkt være ledige. De måtte ikke være borte fra klostret og ikke modtage breve eller bud uden priorindens viden – det var hårde tider.

Efter Klostret skiltes vi efter en dejlig dag med lidt god mad og selvfølgelig socialt samvær med vores nabo lokalforeninger, som vi kun ser den ene gang om året - en rigtig god tradition.

Næste gang vi ses er det en tur i teatret den 29. september og klubmøde den 5. oktober.

Mange hjertelige hilsner fra Roskildeklubben.

Birthe



Klub Trekanten, Vejle



v/ Vera Hansen
Kalvehavegårdsvej 16
DK-7000 Fredericia
Tlf.: 75 92 66 94

Onsdag d. 17 juni var vi på udflugt til Elmuseet i Tange, vi mødtes kl. 10,00 på rastepladsen ved Ejerbavnehøj, hvor vi nød den

medbragte kaffe, derefter gik det til Elmuseet hvor vi fik en guidet rundvisning. Sidst på eftermiddagen fortsatte turen til Pøt Mølle, hvor der ventede en meget lækker aftensmad. Vi var desværre kun 12 deltagere. Onsdag d. 23 september havde vi en eftermiddagstur til Industrimuseet i Horsens også med en guidet rundvisning, derefter gik vi hen til Cafe Dolly og drak kaffen, vi var 16 deltagere.

Vi havde jo igen i år en dejlig uge i Vingsted med fin tilslutning af klubbens medlemmer. Og hvor er Lykkebo blevet flot, stor ros til initiativtagerne til restaureringen.

Så er det snart tid til Julefrokost, vores er d. 4 december, vi håber på god tilslutning.

God jul og godt nytår
Med venlig hilsen
klub Trekanten, Vera



Lokalforening Århus



v/ Bent Østergaard
Lokesvej 32, Stilling
DK-8660 Skanderborg
Tlf.: 86 57 21 06
E-Mail: bent_eva@andersen.mail.dk

Lokalforening Århus er kommet godt i gang med sit vinterprogram i år. Den 13/10 havde vi møde, hvor Jørn Hede viste billeder fra hans og Jyttes Grønlandstur. Der var mange pragtfulde billeder af naturen i Grønland. Efter hvad jeg forstod, gik deres tur med skib langs kysten af Grønland, sejlede (om natten) til nye destinationer om dagen - vi havde en times naturbilleder at glæde os over. Da vi startede tidligt, gav klubben et par "håndmadder" efter Grønlandsturen, inden vi spillede banko.

Vi har også spillet Mortensbanko om 10 ænder og lige så mange flasker rødvin. Der var 23 fremmødte (det er fint), men vi er røget ind i et lille problem i år, idet vores sædvanlige opråber Leo Laurup ikke har vist sig, så Jørn og undertegnede råbte numre op på skift - til Mortensbankospillet var det min tur.

Vi har normalt et fint højtalersystem på Langenæs Handicapcenter, men den dag drillede det, og jeg havde glemt mit eget headsæt hjemme, og Jørn havde heller ikke sit med, men så der kom en frelsende engel. Lige hjemkommet fra Nepal kom Hanne Tranberg og tilbød at være opråber, så aftenen var reddet. Nu skal vi have en juleafslutning den 8/12 med gløgg og æbleskiver og et spil julebanko om 10 lækre gevinster, som i skrivende stund ikke er bestemt endnu.

Jeg har også fået papirer på, at der er 4 nyopererede i Århus, som vi gerne vil byde velkommen i lokalforeningen.

Den ene har jeg været ude og tale med inden operationen. Han havde talt med John Damtoft og Bente men ville også gerne tale med en lokal, der var opereret. Eva og jeg besøgte ham/dem, da jeg mener, at det er hele familien det drejer sig om, når man bliver opereret. 3 dage efter hans operation mailede jeg med ham igen, og det gik godt. Jeg har senere mailet med ham igen, og han er ovenpå efter operationen og taler igen - jeg glæder mig til at høre hans nye stemme.

Århusklubben har jo også lige deltaget i DLFLs efterårskonference i Vingsted. Hver lokalforening kan møde med 2 medlemmer, og jeg må jo sige, at vores lokalforening er ret godt repræsenteret med 2 bestyrelsesmedlemmer, 1 suppleant samt 2 foreningsmedlemmer. I år var temaet foreningens synlighed i lokalområdet. Der var flere gode indslag, som hovedbestyrelsen kan gå hjem og arbejde videre på. Idet jeg håber på, at vi fremover ser de nyopererede i Århus til vores møder/arrangementer, vil jeg byde vores medlemmer og de andre lokalforeninger en Glædelig Jul og et Godt Nytår

Med venlig hilsen
Bent Ø. Andersen
Lokalforening Århus



NYTTIGE NUMRE



Kræftens Bekæmpelse

Strandboulevarden 49
DK-2100 København Ø
Tlf.: 35 25 75 00

Kræft-linien

Tlf: 80 30 10 30
Åbent hverdage 9.00 - 21.00
lørdag og søndag 12.00 -17.00

Her fås også oplysning om telefonnumre, samt åbningstider på de forskellige Rådgivningscentre og satellitter rundt i landet.

Strubeløse og pårørende træffes på "Mødestedet"

Mandag 10.30 - 12.30
Landsforeningens lokaler
Strandboulevarden 49, 4. sal
DK-2100 København Ø

Benyt bus: 3,18,19, 40
eller S-tog til Nordhavn Station.

Eventuelle spørgsmål
Formand:
Claes Christensen,
Gullandsgade 5, st. tv.,
2300 København S,
Tlf.: 3258 0016.

Kasserer: Peter, tlf.: 39 96 98 91

"Mødestedet"
Husk "Mødestedet" er
for landsforeningens
medlemmer i hele landet.

HUSK

Sidste frist for stof til "ny stemme"

Bladet udsendes i februar, april, juni, oktober og december måned. Ønsker man stof optaget i bladet skal det være fremsendt til redaktionen senest den 10. måneden forud.

Startsskuddet har lydt til et handicapegnet hus i verdensklasse

Startsskuddet har lydt til et handicapegnet demonstrationshus i verdensklasse. Et hus med den absolut bedste tilgængelighed for mennesker med alle slags handicap. Et hus, der skal danne forbillede på verdensplan, og hvor der ikke går på kompromis.

Danske Handicaporganisationer - paraplyorganisation for 32 handicaporganisationer med tilsammen 320.000 medlemmer – samler sit sekretariat og en stor del af medlemsorganisationerne i Høje-Taastrup i et nyt fælles domicil med den bedst tænkelige tilgængelighed for alle med et handicap.

Høje-Taastrup Kommunes borgmester Michael Ziegler og formand for Danske Handicaporganisationer Stig Langvad har netop underskrevet en projektudviklingsaftale, og Danske Handicaporganisationer vil snarest udskrive den konkurrence, der skal munde ud i et vinderprojekt for et handicapegnet hus i verdensklasse.

Et forbillede for fremtidens kontorbyggeri

Der er tale om et hus, der er så gennemtænkt, at mennesker med alle slags handicap vil kunne færdes her uden problemer. Bevægelsehandicappede vil kunne fjernbetjene teknik og lys, udviklingshæmmede og hjerneskadede vil



DH's formand Stig Langvad forelægger planerne for DH's nye domicil.

kunne orientere sig i huset ved hjælp af farver og god skiltning, lyset vil være godt af hensyn til de svagtseende og akustikken god for mennesker med høreproblemer. Luften vil være god for astmatikere, byggematerialerne allergivenlige af hensyn til allergikere osv.

Verdens mest tilgængelige kontordomicil skal desuden bygges som et moderne hus, der har et lavere energiforbrug, end bygningsreglementets almindelige bestemmelser kræver.

Infrastrukturen har stor betydning

Borgmester Michael Ziegler glæder sig over, at Danske Handicaporganisationer har valgt at placere sit nye hus i kommunen: "Det bliver et hus i verdensklasse med tilgængelighed i verdensklasse – også når det gælder infrastruktur. Høje-Taastrup er anerkendt for sin gode beliggenhed ved station og motorveje, tæt på København og lufthavn."

10.000 kvadratmeter stor sansepark

I tilknytning til selve kontordomicilet skal der etableres en 10.000 kvadratmeter stor sansepark, der er offentlig tilgængelig, hvor handicappede og andre kan få oplevelser, de ellers ikke har mulighed for. Parken skal appellere til alle sanser. Bevægelsen gennem parken vil være en bevægelse



gennem forskellige sanseindtryk i form af dufte, lyde, overflader og visuelle indtryk. Højbede med blomster skal f.eks. gøre det lettere for kørestolsbrugere at dufte til dem, forhøjninger vil give dem en sjælden oplevelse af at kigge ned på noget og lyde skal navigere blinde gennem parken osv.

Det nye domicil skal være klar i slutningen af 2012.



Høje-Taastrup Kommunes borgmester Michael Ziegler underskriver projektudviklingsaftalen.



DH's formand Stig Langvad underskriver dokumentet.



Kan man som Laryngectomeret (strubeløs) dressere en hund ?

- det skal komme an
på en prøve!

Jeg har anskaffet mig en labrador, som jeg ønsker at træne til jagt. Jeg købte den, da den var 8 uger og ret livlig. Vi har kaldt den Bob, for det skal jo være nemt at udtale.

Da den var 13 uger, begyndte jeg på et hvalpekursus, hvor træneren og jeg lavede nogle forskellige tegn, som jeg skulle bruge samtidigt med, at jeg bruger min spiserørs stemme eller ventil stemme.

Efter hvad jeg har fået oplyst, reagerer hunde ikke på vibratører. Efter 2 gange træning syntes

jeg selv, at jeg har rimeligt kontakt med min hund, og den hører efter, hvad der bliver sagt eller givet tegn til.

Jeg vil vende tilbage, måske i næste nummer af "nystemme", om resultaterne, og hvis der er nogle, som har nogle spørgsmål, er I meget velkomne til at kontakte mig på tlf. 21 47 64 11 eller på mail: steen-m@nordfiber.dk

Hilsen
Steen Møller

HandiKlip omhandler relevante 'nyheder', som er bragt i landets aviser, og som læserne måske ikke har læst/hørt om.

Diabetikere får dårlig behandling

Kristeligt Dagblad/ritzau/
netavisen 04.11.2009

Danske diabetikere kan skyde en hvid pil efter ordentlig behandling. Diabetesforeningen har analyseret netop offentliggjorte tal fra Sundhedsstyrelsens såkaldte Nationale Indikatorprojekt (NIP), og resultatet er nedslående. Op mod 80 procent af landets diabetikere har et såkaldt langtidsblodsukker, der ligger for højt i forhold til



Danske Handicaporganisationer: HandiKlip

de lægelige anbefalinger. Derudover har over halvdelen af diabetikerne for højt blodtryk og kolesterol. Alle tre faktorer er afgørende for udviklingen og omfanget af alvorlige følgesygdomme som for eksempel blodprop i hjertet, nyresygdom,

nedsat følelse i fødderne og amputationer. "Katastrofalt", siger formand i Diabetesforeningen og diabetesprofessor Allan Flyvbjerg. "Patienterne lever et invaliderende liv, når behandlingen ikke skaber de resultater, der er målet. Det bør være 80

procent, som når i mål og ikke omvendt”, vurderer Flyvbjerg. I hver af landets fem regioner findes der diabetesudvalg, og det er disse udvalg, der skal finde frem til en plan, der kan skabe bedre resultater i diabetesbehandling, mener Flyvbjerg.

DH-lokalt: Valg-pluk

Skive Folkeblad, 1. sektion, side 4
04.11.2009

”Det stærkeste vælgermøde indtil videre”, kaldte spidskandidaterne til kommunalvalget i Skive Kommune det vælgermøde, som De Danske Handicaporganisationer i aftes havde indkaldt til på Uddannelsescenter Hilltop i Skive. Under overskriften ”Skive - en kommune for alle?” var der for første gang i dette regi vælgermøde med fokus på handicappedes vilkår. Selv om mødet hverken bød på den store politiske uenighed eller opsigtsvækkende valgløfter, gjorde meget personlige beretninger fra handicappede og deres familier tilsyneladende stort indtryk på politikerne. Flere mødre til handicappede børn og unge loftede dybt bevægede sløret for en virkelighed og en hverdag, hvor Skive Kommune snarere opleves som en modspiller fremfor en medspiller.

Uerfarne læger behandler alvorligt syge

Berlingske Tidende, 1. sek. s. 1 og 9, Kristeligt Dagblad/ritzau/netavisen 23.10.2009

Når alvorligt syge patienter med blodpropper og andre akutte, medicinske lidelser indlægges på sygehuset, modtages de oftest af helt nyuddannede læger med blot få måneders erfaring.

Det betyder, at patientsikkerheden, bringes i fare, konkluderer en ny undersøgelse, der netop er offentliggjort i Ugeskrift for Læger. I gennemsnit har de læger, der står i forreste led på landets akutmedicinske afdelinger og modtager langt de fleste patienter, kun 2,8 måneders erfaring, viser undersøgelsen. Det er stærkt kritisabelt og forøger risikoen for alvorlige fejl, vurderer eksperter og politikere. Danske Regioners formand Bent Hansen (S) lover nu et opgør med hierarkiet på de akutte afdelinger, som han finder uhenigtsmæssigt.

Dyrt for handicappede at blive ældre

Jyllands-Posten, 1. sektion, side 11
23.10.2009

S anklager de borgerlige partier for løftebrud, fordi de ikke vil være med til at lette overgangen for handicappede til folkepension. Når partierne i dag går ind i den sidste fase af forhandlingerne om fordeling af de mange millioner i satspuljen, er det socialdemokraternes ønske at skaffe penge til handicappede folkepensionister. ”Det har vi faktisk også lovet borgerne,” siger Mette Frederiksen og henviser til, at et stort flertal af partierne har lovet at løse problemet i forbindelse med en reform af førtidspensionen. ”Reformen er udskudt på ubestemt tid, men derfor består løftet til handicappede, vil jeg mene. Der er ingen tvivl om, at VKO begår løftebrud i denne sag,” siger hun. Venstres socialordfører, Ellen Trane Nørby: ”Vi er ikke negative overfor ideen, men vi skal finde penge til at løfte forslaget. En af måderne er

en reform af førtidspensionen, hvor vi kan spare andre steder inden for området.” Men i den øjeblikkelige krise er der næppe økonomisk eller politisk klima til at gennemføre en reform, siger hun. Danske Handicaporganisationer vurderer, at 200-500 handicappede på førtidspension hvert år mister ydelsen, fordi de bliver folkepensionister. ”Vi taler om få mennesker, som kommer i klemme, og derfor vil det slet ikke være dyrt at hjælpe dem,” siger DH-formand Stig Langvad.

Opgør med gratis sundhed

Politiken, 1. sek. s. 1 og 11, JyllandsPosten, 1. sek. s. 10
22.10.2009

Brugerbetaling på mange flere sundhedsydelser. Indførelse af en ny sundhedsskat. Og et opgør med de skattefrie sundhedsforsikringer. Det er noget af den kradsbørstige medicin, de økonomiske vismænd foreslår for at bremse de sidste ti års dramatiske stigning i de danske sundhedsudgifter. Alternativet er højere skatter eller voldsomme besparelser andre steder i det offentlige. ”En fortsættelse af de seneste års sundhedspolitiske linje indebærer, at sundhedsudgifterne pr. person stiger mere end indkomsten i økonomien,” skriver vismændene i en rapport. ”Brugerbetaling er ikke på regeringens dagsorden,” siger sundhedsminister Jakob Axel Nielsen (K). Socialdemokraterne opfordrer bl.a. regeringen til at gøre op med den generelle behandlingsgaranti på en måned: ”Det er ikke en særlig god prioritering af midlerne og kan føre til overbehandling,” siger sundhedsordfører Sophie Hæstorp Andersen.



LANDSFORENINGENS FRITIDSHUSE

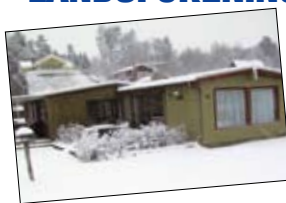

LYKKEBO



HØYRUPHUS

Lykkebo og Høyruphus ligger ved Lyngsbæk Strand på Mols, vest for Ebeltoft på Djursland.

Foreningens medlemmer, aktive såvel som passive, kan leje husene hele året (helårsisolerede og kan opvarmes!). Overnatningsmulighed og service for 6 personer i begge huse.

DLFL's søsterorganisationer i Norden, samt øvrige foreninger for kræftramte, kan komme i betragtning.

Sommersæson fra den første lørdag i maj til sidste lørdag i september. Ansøgning til sommersæson fremsendes senest 1. marts. Tilsagn eller afslag tilsendes ansøgeren senest 15. marts.

Ansøgning om ophold udenfor sommerperioden modtages hele året. I ledige perioder kan husene lejes enkelt dage eller weekends - aftal med administrationen, se nederst.

Udlejningsperioden er normalt af én uges varighed, men man kan ansøge om ophold i flere uger.

Lejeperioden er fra lørdag kl. 15.00 til den følgende lørdag kl. 11.00.

EL-MÅLER AFLÆSES VED ANKOMST OG AFREJSE - afregnes med kr. 2 pr. KWH. Efterlad husene rengjorte - slutrengøring kan aftales - se opslag i husene.

Priser gældende fra sæsonstart 2009:

LYKKEBO

(pr. uge + elforbrug)	
Sommerperioden:	2.000 kr.
Vinterperioden:	1.500 kr.
Enkelte døgn:	350 kr.
+ elforbrug	

HØJRUPHUS

(pr. uge + elforbrug)	
Sommerperioden:	2.000 kr.
Vinterperioden:	1.500 kr.
Enkelte døgn:	350 kr.
+ elforbrug	

Ansøgningskema

Landsforeningen, eller administrationen for udlejning, udleverer ansøgningskemaer, og skemaet bringes i "ny stemme" nr. 1 i februar måned.

Henvendelse vedr. udlejning:

Bent Østergaard
Lokesvej 32, Stilling
8660 Skanderborg
Tlf.: 86 57 21 06
E-mail: bent_eva@andersen.mail.dk

NB!

Ved ADRESSEÆNDRING, samt afmelding eller tilmelding for modtagelse af "ny stemme":
Henvendelse til:
Konsulent Steen Møller
Begonievej 16 · 9750 Øster
Vrå. Tlf.: 98 95 18 88
Mail: steen-m@nordfiber.dk



POST

B

PP

DANMARK

ID 47810

